Slavkovský
ZPRAVODAJ
ZDARMA • www.veslavkove.cz
5 • 29. 5. 2010

Dny Sławkówa Foto: T. Cenková

V roce 2011 si připomeneme již 20. výročí od podpisu smlouvy o spolupráci mezi Slavkovem u Brna v České republice a Sławkówem v Polsku. Ve dnech 21.–23. května navštívila početná delegace našeho město toto naše dlouholeté partnerské město při příležitosti oslav Dnů Sławkówa. Členy delegace nebyli jen zástupci polské sekce komise pro zahraniční vztahy („družebního výboru“) a vedení města, ale též zástupci Sboru dobrovolných hasičů, městské policie, Svazu myslivců a především žáci ZŠ Komenského (tanečních skupin Glitter Stars a Junico) a Zámecká dechová hudba.

(Pokračování na str. 5)

Návštěva polského partnerského města Sławkówa

Vystoupení Zámecké dechové kapely Foto: T. Cenková

Své umění předvedly Glitter Stars Foto: T. Cenková

Zástupci obou Slavkovů po fotbalovém utkání Foto: T. Cenková

Koupaliště zahajuje provoz 29. května

Foto: R. Lánský

Příští číslo vyjde 26. června

Program Dnů Slavkova najdete na straně 7

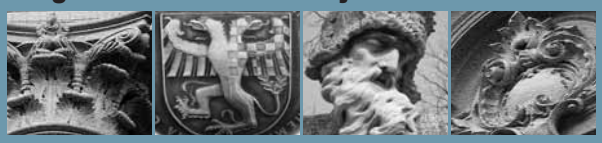

DNY SLAVKOVA 28.–30. 5. 2010

OHEŇ, VODA, ZEMĚ, VZDUCH – tradiční floristická výstava

Již podeváté uspořádal Zámek Slavkov - Austerlitz společně se Střední odbornou školou zahradnickou v Brně a Středním odborným učilištěm Rajhrad **floristickou výstavu v interiérech zámku,** které provoněly nádherné květinové vazby.

Její unikátností a zvláštností mezi ostatními památkovými objekty, které se floristickými výstavami zabývají, jsou odlišná témata jednotlivých výstav. Od svatebních kytic při první výstavě, přes historické kostýmy a vazby, procházku staletími, moderní vazby, emírové téma při výročí bitvy tří císařů v roce 2005, pohádkovou tématiku a svatební aranžmá až po benátský karneval v loňském roce.

Po předcházejících osmi výstavách v uplynulých letech bylo letos zvoleno téma připomínající živly: ***oheň***, odrážejícím životní energii a vášeň, ***vodu***, prezentující cit, ***zemi***, zastupující stabilitu a růst a ***vzduch***, vládnoucí rozumu a mysli.

Každý, kdo se přišel podívat na čtvrteční vernisáž (13. 5.), byl nadšen módní přehlídkou šatů, které předvedly studentky Vyšší odborné školy oděvního designu a managementu a Střední umělecko-průmyslové školy textilní v Brně. Krásné šaty byly doplněny módními květinovými doplňky, které uvázali paní Dana Felklová a pan Jiří Greguš a které jen podtrhly téma výstavy.

Květiny tentokrát doplnily i půvabné obrazy s květinami z díla ruské malířky **Světlany Michailovny Děrgačevové,** která žije v Brně. Jejich poezie vyniká právě v kontrastu s letošní tematikou květinové výzdoby. Paní Děrgačevová je absolventkou Moskevské polygrafické univerzity v oboru – umělecký grafik, účastnila se výstav v Moskvě, Montevideu, Santiagu de Chile a Brně.

Skvělou a velmi vydařenou vernisáž výstavy, kterou navštívilo více než 160 návštěvníků, uvedlo vystoupení tanečního oboru ZUŠ Františka France ve Slavkově pod vedením paní Lenky Krahulové, které symbolicky znázornilo živly – oheň, vodu, zemi i vzduch.

Všichni, kteří si přišli květinovou výstavu prohlédnout, odcházeli s pocitem krásně stráveného času na našem zámku ve Slavkově a budou se rádi opět vracet na další stejně kvalitní výstavy.

Ing. Aleš Šilhánek, ředitel ZS-A

J. Presinger, L. Albrechtová a M. Vlček

Johann Strauss Orchester z Coburgu řídil Christian Pollack

Foto na straně: B. Maleček

Vynikající galakoncert

Johann Strauss Orchester

Aplaus ve stoje zcela zaplněného Historického sálu zámku, to bylo finále galakoncertu Johann Strauss Orchester – Die Flotten Geister pod vedením charismatického Christiana Pollacka. Nadšení posluchači takto vřele ocenili vynikající pěvecké výkony hvězd – Luisy Albrechtové (soprán) a Milana Vlčka (tenor), ale také Jiřího Preisingera (housle). Ti se společně zasloužili o naprosto ojedinělý umělecký zážitek pro 310 nadšených diváků, kteří odměnili opakovaně účinkující bouřlivým potleskem.

Také účast řady vzácných hostů v čele s Dr. Eduardem Straussem, potomkem slavného skladatele, prof. Dr. Norbertem Nischkauerem, světově uznávaným znalcem Straussova díla a řady členů *České společnosti Johann Strauss* z ČR, Slovenska, Rakouska, Německa, Švédska i Anglie, podtrhla mimořádnou úroveň tohoto koncertu.

Takový byl rámec již jedenáctého galakoncertu „*Z operety do operety*“, na kterém zazněly skladby J. Strausse, F. Lehára, E. Kálmána, R. Frimla a dalších hudebních světově proslulých skladatelů operetních melodií, doplněné velmi zdařilým komentářem Marcely Vandrové, hlasatelky Českého rozhlasu v Brně.

Evropské renomé a výkony pěveckých hvězd podtrhly zcela mimořádnou uměleckou úroveň tohoto koncertu. Lze bez nadsázky konstatovat, že jsme opět měli možnost ve Slavkově vidět a hlavně slyšet špičkové hudební a pěvecké výkony.

Z tohoto pohledu lze nepochybně sobotní koncert na slavkovském zámku označit za první z vrcholů kulturní sezony 2010.

Ing. Aleš Šilhánek, ředitel ZS-A

Luisa Albrechtová a Milan Vlček

ZÁPISY Z JEDNÁNÍ RADY MĚSTA A ZASTUPITELSTVA VE SLAVKOVĚ U BRNA

73. řádná schůze RM – dne 26. 4. 2010

1. RM bere zprávu o činnosti komise pro životní prostředí na vědomí a vyslovuje jejím členům poděkování.

2. RM doporučuje ZM ke schválení RO č. 17 – Dofinancování neuznaných způsobilých výdajů, RO č. 19 – Příspěvek SK Beachvolleyball, o. s., RO č. 20 – Zvýšení příspěvku na provoz ZS-A, RO č. 21 – Studie řešení umístění a projektová dokumentace – mateřská škola, RO č. 22 – Financování spoluúčasti první etapy předzámčí. RM ukládá FO zařadit do návrhu rozpočtu pro rok 2011 příspěvek pro SK Beachvolleyball ve výši 150.000 Kč.

3. RM bere na vědomí zprávu „Koncepce bytové politiky města – přehled hospodaření".

4. RM doporučuje ZM schválit prodej bytu paní Janě Šebečkové za konečnou kupní cenu ve výši 507.390 Kč (uplatnění slevy 10 % před podpisem kupní smlouvy).

5. RM schvaluje navýšení sjednané ceny za provádění úklidových prací v budově MěÚ, Palackého nám. 260, 684 01 Slavkov u Brna, firmě MONIMART o 1500 Kč včetně DPH s platností od 1. 5. 2010.

6. RM ukládá odboru IR zajistit odstranění nedodělků uvedených v kolaudačním zápise stavby rozšíření areálu beachvolleyballových kurtů na městském koupališti.

7. RM bere zprávu o stavu staveb na pozemcích parc. č. 1079, 1080, 1081, 3122/25 a 1084 v k.ú. Slavkov u Brna na vědomí a nedává souhlas se zařazením stavby vedené na LV 10001 do nového územního plánu města Slavkova u Brna.

8. RM bere na vědomí zprávu o stavu aleje Nad Oborou, souhlasí se způsobem spolupráce TSMS a odboru ŽP při podávaní žádosti o povolení kácení dřevin a se způsobem provádění náhradní výsadby a bere na vědomí provedení studie rozmístění zeleně ve městě a stanovení ploch vhodných pro náhradní výsadbu. RM současně souhlasí s přípravou a následným vyhlášením soutěže Strom roku 2010.

9. RM bere na vědomí informaci o postupech při výstavbě a následném užívání studny na stadioně.

10. RM doporučuje podání nabídky v rámci individuálního projektu „Podpora plánování rozvoje sociálních služeb v Jihomoravském kraji" v souladu s výzvou JMK prostřednictvím návrhu smlouvy. RM současně doporučuje ZM schválení Smlouvy o spolupráci v rámci individuálního projektu „Podpora plánování rozvoje sociálních služeb v JMK".

11. RM bere na vědomí kriteria pro přijetí dítěte k předškolnímu vzdělávání na šk. rok 2010/2011 v MŠ Zvídálek.

12. RM ukládá ředitelce MŠ Zvídálek předložit RM přepracovaný harmonogram uzavření mateřské školy v době letních prázdnin.

13. RM schvaluje umístění měřiče rychlosti na ulici ČSČK dle návrhu. RM současně ukládá vedoucímu odboru IR a veliteli MP umístit měřič rychlosti na ulici Tyršova do vhodné pozice před domy č. p. 1109–1122.

14. RM nesouhlasí s vytvořením DVD o Dnech Slavkova a Svatourbanských hodech.

15. RM souhlasí s podáním žádosti o dotaci z rozpočtu JmK v rámci programu „Podpora zkvalitnění služeb turistických informačních center v Jihomoravském kraji v roce 2010" pro příspěvkovou organizaci Zámek Slavkov–Austerlitz.

16. RM souhlasí s přijetím finančních darů dle Darovací smlouvy č. 20001 – 20004/2010 a s jeho využitím na financování galakoncertu Die Flotten Geister pořádaném dne 15. 5. 2010.

17. RM schvaluje předložený návrh limitu pracovníků a návrh na použití Fondu reprodukce majetku ve výši 127 000 Kč pro rok 2010 u příspěvkové organizace Zámek Slavkov – Austerlitz.

18. RM bere předloženou organizační strukturu příspěvkové organizace Zámek Slavkov – Austerlitz na vědomí.

19. RM ukládá OSÚPÚ předložit návrh na uzavření smlouvy o dílo s Ing. arch. Vojtěchem Menclem na digitální zpracování dle metodiky Krajského úřadu JMK a podrobnější měřítko zastavěného území. RM současně ukládá starostovi města pozvat na mimořádnou schůzi RM zpracovatele územního plánu a zastupitele města pověřeného dohledem nad tvorbou územního plánu.

20. RM dává souhlas k uzavření smlouvy o dílo na vypracování „Posouzení vlivů územního plánu Slavkov u Brna na životní prostředí" se společností DHV CR, spol. s r. o., za cenu 384 200 Kč včetně DPH za podmínky schválení financování ZM.

21. RM doporučuje ZM přijetí dotace na konání voleb do Poslanecké sněmovny Parlamentu ČR ve výši 125 000 Kč a schválení RO č. 23 Volby do Poslanecké sněmovny Parlamentu ČR.

22. RM ukládá řediteli ZS-A předložit RM finanční rozvahu organizace na rok 2010.

23. RM ukládá MěÚ předložit RM návrh na změnu využití oploceného hřiště na sídlišti Zlatá Hora.

LIX. mimořádná schůze RM – dne 24. 4. 2010

1. RM doporučuje ZM uzavřít se společností SFK Slavkov s.r.o., smlouvu o uzavření budoucí kupní smlouvy na pozemek parc. č. 1643/22 a budovu č.p. 1414 v k.ú. Slavkov u Brna a uzavřít s panem Romanem Kučerou smlouvu o uzavření budoucí kupní smlouvy na pozemek parc. č. 1643/3 v k. ú. Slavkov u Brna. Dále doporučuje ZM zahájit jednání se společností Damila group a.s. – v likvidaci za účelem nabytí pozemku parc. č. 1643/3 do majetku města a financovat realizaci projektové dokumentace do výše 500 000 Kč z fondu Zelnice. RM současně ukládá funkcionářům města projednat podmínky kupních smluv dle bodů 1 a 2 tohoto usnesení a ukládá MěÚ předložit návrh financování koupě nemovitostí a následné rekonstrukce a přístavby budovy Zlatá Hora č. p. 1414 dle studie MŠ zpracované Ing. Miroslavem Rysem a Ing. Radkem Jelínkem v dubnu 2010.

2. RM doporučuje ZM schválit přijetí dotace z ROP JV na akci: „Stavební úpravy předzámčí zámku – Napoleonská expozice" ve výši 48 859 423 Kč, schválit návrh smlouvy o poskytnutí dotace v předloženém znění, schválit návrh rozpočtového opatření na financování spoluúčasti 1. etapy ve výši 654 109,21 Kč z fondu Zelnice, schválit závazek předfinancování prvních dvou etap na projekt ve výši 17 107 237 Kč formou revolvingového úvěru, schválit závazek spoluúčasti na projektu ve výši 8 991 228,24 Kč, schválit závazek provozování Napoleonské expozice po dobu udržitelnosti projektu, tj. 5 let od dokončení stavebních prací. Jedná se o roky 2013–2017.

3. RM schvaluje rozpočet hlavní činnosti Zámku Slavkov – Austerlitz pro rok 2010, hospodářské činnosti Zámku Slavkov – Austerlitz pro rok 2010, čerpání Rezervního fondu ve výši 50 000 Kč a Fondu reprodukce majetku ve výši 127 000 Kč, odpisový plán na rok 2010 Zámku Slavkov-Austerlitz ve výši 308 436 Kč s odvodem do rozpočtu zřizovatele ve výši 181 476 Kč. RM dále stanovuje závazné ukazatele a limity pro PO s delegováním pravomocí pro PO v oblasti jejich finančního hospodaření a realizaci rozpočtových opatření vlastního rozpočtu v roce 2010, ukládá řediteli Zámku Slavkov – Austerlitz předložit RM limit počtu pracovníků a limit mzdových prostředků a návrh použití Fondu reprodukce majetku ve výši 127 000 Kč.

4. RM schvaluje Financování příspěvku ARC Slavkov ve výši 25 000 Kč na konání Mistrovství Evropy 2010 rádiem řízených modelů z položky č. 99 – Propagace města. Dále doporučuje ZM ke schválení RO č. 14 – Concentus Moraviae, RO č. 15 – VI. Městský ples a RO č. 16 – Posouzení vlivů územního plánu Slavkov u Brna na životní prostředí. RM také schvaluje financování DSP rekonstrukce elektroinstalace v budově MŠ Zvídálek Malinovského 280 ve výši 25 000 Kč z položky č. 73 rozpočtu města.

5. RM ukládá MěÚ zprávu „Soubor RO 19-24" doplnit, přepracovat a předložit ji k projednání na 73. řádnou schůzi rady města.

6. RM souhlasí s navrhovanými cenami vstupného na koupaliště pro rok 2010.

(Pokračování na str. 4)

ZÁMEK SLAVKOV - AUSTERLITZ

INFORMAČNÍ CENTRUM ZÁMEK SLAVKOV – AUSTERLITZ

nabízí předprodej vstupenek na:

• **8. června Concentus Moraviae – koncert hejtmana Jihomoravského kraje** v 19.30, Historický sál slavkovského zámku

(Solamente Naturali, Miloš Valent – umělecký vedoucí, Jan Mikušek – kontratenor, Vladimír Richter – tenor, Marek Olbrzymek – tenor, Aleš Procházka – bas ; Josef Schreier : Opera o landeborkovi)

Cena vstupenky: 200 Kč (při zakoupení do 24. 5.), 250 Kč (při zakoupení od 25. 5.), 150 Kč (studenti, důchodci, ZTP)

• **26. června Concentus Moraviae – slavnostní závěrečný koncert** v 19.30, Historický sál slavkovského zámku

(Gli Incogniti, Amandine Beyer – umělecká vedoucí, Antonio Vivaldi)

Cena vstupenky: 250 Kč (při zakoupení do 24. 5.), 300 Kč (při zakoupení od 25. 5.), 150 Kč (studenti, důchodci, ZTP)

• **19. června Jesus Christ Superstar – muzikál Městského divadla Brno** ve 20.30, zámecký park (vstup do parku již od 16.30. hod. – stánky s občerstvením, reprodukovaná hudba, skákací hrad pro děti)

Cena vstupenky: 250 Kč v předprodeji, 350 Kč na místě, děti do 10 let vstup zdarma

• **3. července Rusalka – klasika pod hvězdami** ve 20.00 hod., nádvoří slavkovského zámku

Cena vstupenky: 890 Kč, 1090 Kč a 1990 Kč (dle zasedacího pořádku)

Otevírací doba IC v červnu:
pondělí–neděle 9–17 hod.

Kontakt: Informační centrum (pokladna zámku), Palackého náměstí 1, 684 01 Slavkov u Brna, tel./fax: 544 220 988; e-mail: infocentrum@zamek-slavkov.cz

74. řádná schůze RM – dne 10. 5. 2010

1. RM dává souhlas k uzavření „Smlouvy o budoucí smlouvě o výpůjčce, podmínkách provozu a údržbě stavby protipovodňového opatření“ a „Smlouvy o budoucí smlouvě o výpůjčce movitého majetku“ s Povodím Moravy.

2. RM vrací zprávu odboru IR ve věci pronájmu části pozemku p. č. 343/6 k dopracování.

3. RM ukládá MěÚ Slavkov u Brna předložit žádost pana Libora Pešky o povolení stavby a vstupu na pozemek z ulice Lidická ze dne 13. 4. 2010 k projednání komisi pro rozvoj města.

4. RM ukládá MěÚ Slavkov u Brna předložit žádost pana Jakuba Navrátila o posouzení možnosti příjezdu k nemovitosti přes pozemek města p. č. 23/1 ze dne 27. 4. 2010 k projednáni komisi pro rozvoj města.

5. RM ukládá projednat záměr na změnu využití plochy hřiště na sídlišti Zlatá Hora v komisi pro rozvoj města a v komisi pro sport a volný čas.

6. RM souhlasí s pořádáním Amatérských závodů automobilů do vrchu 15. a 16. května 2010 ve Slavkově u Brna.

7. RM schvaluje uzavření smlouvy o nájmu nebytových prostor v budově na Koláčkově nám. 727, Slavkov u Brna, o výměře 10,70 m^2 za nájemné 1000 Kč/m^2/rok s firmou TENRYU, spol. s r. o. s platností od 15. 5. 2010.

8. RM schvaluje pověření vedoucí odboru BTH Bc. Jitky Linhartové zastupováním města a jednáním za něj ve všech věcech týkajících se členství města ve společenství vlastníků jednotek v domě č. p. 1153, 1154 na sídl. Nádražní ve Slavkově u Brna.

9. RM schvaluje cenu 5 Kč/ks „vrácenky“ na koupališti.

10. RM souhlasí s použitím znaku města pro pokus o světový rekord vytvořením největší galerie znaků měst a obcí ČR zhotovených z odpadových materiálů.

11. RM schvaluje uskutečnění cesty do polského Slawkowa v termínu od 21.–23. 5. 2010, sestavení delegace ze zástupců města a členů komise pro zahraniční vztahy a poskytnutí jednoho služebního vozidla městem za účelem plánované cesty do Slawkowa.

12. RM nesouhlasí s prezentací města Slavkova u Brna v Jihomoravském LOBBINGu.

13. RM bere na vědomí návrh obou Smluv o uzavření budoucí kupní smlouvy k nabytí nemovitostí – budovy č.p. 1414 na poz. p. č. 1643/3 a 1643/22 a pozemků 1643/3 a 1643/22, vše v k.ú. Slavkov u Brna, do vlastnictví města a pověřuje funkcionáře města jednat o výši kupní ceny.

14. RM ve věci návrhu na zahájení výběrového řízení na zpracovatele veřejné zakázky schvaluje okruh společností k oslovení podání nabídky, kvalifikační předpoklady, jako hodnoticí kritérium nejnižší nabídkovou cenu a složení komise pro otevírání a hodnocení nabídek.

15. RM schvaluje oprávnění k umístění nápojového a potravinového automatu na poliklinice ve Slavkově u Brna v sazbě 450 Kč/m^2/rok za výměru plochy potřebné k umístění automatů, osazení měřidla na studenou vodu - vodoměru a spotřeby elektrické energie dle spotřeby provozovaného zařízení, panu Kamilu Zborovskému.

16. RM na základě doporučení výběrové komise jmenuje na návrh tajemníka MěÚ Bc. Kláru Vránovou vedoucí finančního odboru s účinností od 11. 5. 2010. Součástí jmenování je dohoda o sjednání tříměsíční zkušební doby Bc. Kláry Vránové.

17. RM bere na vědomí poděkování Českomoravské myslivecké jednoty – Okresního mysliveckého spolku ve Vyškově za umožnění pořádání kurzu uchazečů o první lovecký lístek.

18. RM ukládá finančnímu odboru předložit návrh financování příspěvku pro SDH – Slavkov u Brna dle předložené žádosti.

19. RM schvaluje jmenování Ing. Ivana Charváta, p. Františka Kopeckého a Ing. Josefa Brzobohatého prvními členy předsednictva zájmového sdružení právnických osob Slavkovské bojiště – Austerlitz.

20. RM ukládá odboru ŽP předložit RM informaci o stavu zaplacených známek za svoz směsného komunálního odpadu (počet domácností, které nejsou v systému zapojeny; počet výjimek).

21. RM ukládá odboru ŽP předložit RM informaci o množství vyvezeného směsného komunálního odpadu v letech 2000–2009 ze Slavkova u Brna a o ceně, které město uhradilo firmě Respono, a. s. za tyto svozy.

Zprávy z rady města zpracovala Martina Vilímová.
Úplné znění na www.slavkov.cz

LIX. mimořádná schůze RM – dne 24. 4. 2010

(Dokončení ze str. 3)

7. RM dává souhlas k uzavření Dodatku č. 1 ke smlouvě o dílo ze dne 3. 4. 2009 s Ing. arch. Vojtěchem Menclem v předloženém znění.

8. RM ruší své usnesení k bodu 4.13., které přijala na své 72. řádné schůzi konané dne 12. 4. 2010 a schvaluje pronájem uvolněného bytu č. 9, Zlatá Hora 1228, Slavkov u Brna, za smluvní nájemné 55,50 Kč/m^2 na dobu určitou do 15. 1. 2011. Po uplynutí lhůty bude tento byt zařazen opět jako služební byt ZŠ Tyršova.

9. RM ruší své usnesení pod bodem 4.9./3., 4.9./4. ze 72. řádné schůze ze dne 12. 4. 2010.

10. RM doporučuje ZM dát souhlas k uzavření smlouvy o bezúplatném převodu nemovitostí č. UZSVM /BVY/4847/2009-BVYM – zeleň v sídlišti Zlatá Hora.

11. RM schvaluje ZŠ Komenského přijetí finančního daru ve výši 35 000 Kč od firmy Visko Teepak s.r.o., Slavkov u Brna na vybavení učebny pro výuku environmentální výchovy.

12. RM schvaluje program 12. mimořádného zasedání zastupitelstva města v upraveném znění.

13. RM schvaluje předloženou úpravu zadávacích podmínek výzvy pro podání nabídek na zpracování projektové dokumentace Technologického centra ORP Slavkov u Brna.

14. RM schvaluje uzavření smlouvy na dodávku elektrické energie s firmou BICORN, s.r.o. v předloženém znění.

15. RM předkládá ZM návrh těchto občanů Slavkova u Brna jako přísedících pro Okresní soud ve Vyškově: pan Ladislav Urbánek, pan Lumír Levíček, pan RSDr. Milan Mierny Ballon, pan BSc Petr Hlaváč. RM dále doporučuje ZM uložit MěÚ vyžádat od navržených občanů okresním soudem požadované dokumenty.

16. RM souhlasí s přijetím finančního daru ZŠ Tyršova ve výši 35 000 Kč od firmy Visko Teepak s.r.o. Slavkov u Brna na vybavení počítačové učebny židlemi pro dynamické sezení.

17. RM bere na vědomí informaci starosty města o služební cestě do Zadarské župy (Chorvatsko) v rámci delegace JMK.

18. RM bere na vědomí informaci starosty města o aktuálním stavu příprav realizace II. etapy protipovodňových opatření.

19. RM bere na vědomí informaci Mgr. Vladimíra Soukopa o aktuálním stavu plnění daňových příjmů města k 31. 3. 2010.

20. RM ukládá MěÚ předložit zprávu o realizaci investice SK Beachvolleyball v areálu koupaliště (stav, předání, nabytí investice do majetku města).

LX. mimořádná schůze RM – dne 3. 5. 2010

1. RM dává souhlas k uzavření smlouvy o dílo na akci „Zpracování projektové dokumentace pro projekt Technologické centrum ORP Slavkov u Brna“ firmě Janečka consulting, s.r.o., za cenu 85 000 Kč vč. DPH.

2. RM dává souhlas k uzavření smlouvy o dílo na akci „Studie proveditelnosti pro vnitřní integraci úřadu pro projekt Technologické centrum ORP Slavkov u Brna“ firmě Janečka consulting, s.r.o., za cenu 95 000 Kč vč. DPH.

3. RM doporučuje ZM schválit podání žádosti ZŠ Slavkov u Brna, Tyršova 977, o finanční podporu v rámci Operačního programu Vzdělávání pro konkurenceschopnost, Prioritní osa: 1 – Počáteční výzva, oblast podpory: 1.1. – Zvyšování kvality vzdělávání, v celkové výši 2 500 000 Kč. RM dále doporučuje ZM schválit předfinancování akce v případě schválení žádosti ve výši do 500 000 Kč formou účelové návratné půjčky města Slavkova u Brna pro ZŠ Tyršova z rozpočtu města pro rok 2011 a schválit odměnu zpracovateli projektu v případě kladného schválení žádosti a v případě přijetí finanční podpory v ZM ve výši do 100 000 Kč z rozpočtu města v roce 2011.

OZNÁMENÍ
Tajemník MěÚ SLAVKOV U BRNA vyhlašuje výběrové řízení na místo

Účetní pro podnikatelskou činnost

Druh práce: účetní pro podnikatelskou činnost
Místo výkonu práce: Městský úřad Slavkov u Brna, Palackého nám. 65, 684 01

Požadované předpoklady:
- předpoklady podle § 4 zák. č. 312/2002 Sb.*
- minimálně SŠ ekonomického zaměření
- znalost podvojného účetnictví
- znalost daně z příjmů PO a DPH
- velmi dobrá znalost práce s PC
- organizační schopnosti

Vítané předpoklady:
- základní znalost zákona o obcích
- zkouška odborné způsobilosti

Přihláška uchazeče (-ky) musí obsahovat:
- jméno, příjmení, titul uchazeče
- datum a místo narození uchazeče
- státní příslušnost uchazeče
- místo trvalého pobytu uchazeče
- číslo občanského průkazu nebo číslo dokladu o povolení k pobytu, jde-li o cizího státního občana
- datum a podpis uchazeče

K přihlášce uchazeč (-ka) doplní dle § 6, odst. 4, zák. č. 312/2002 Sb. tyto doklady:
- strukturovaný životopis s akcentem na dosavadní praxi
- doklad o nejvyšším dosaženém vzdělání (ověřená kopie)
- výpis z evidence Rejstříku trestů ne starší tří měsíců

Termín případného nástupu: možný od 1. 7. 2010
Platové zařazení: třída 8

Písemné přihlášky je nutno doručit **do pátku 4. 6. 2010 do 13. hodiny** na podatelnu MěÚ nebo na adresu
Město Slavkov u Brna
Ing. Pavel Dvořák, tajemník MěÚ
Palackého nám. 65, 684 01 Slavkov u Brna

Upozornění

Redakční uzávěrka pro předání podkladů do příštího čísla je **pondělí 14. června do 12 hodin.** Přednostně budou zařazeny články na téma Slavkov o rozsahu do **půl strany formátu A4** zaslané e-mailem na adresu **info@bmtypo.cz**. U delších příspěvků se pisatel vystavuje možnosti zkrácení, popř. i nezařazení svého článku. Svoje příspěvky zasílejte, prosím, **e-mailem,** popř. na disketě. **(red)**

Návštěva polského partnerského města Sławkówa

(Dokončení ze str. 1)

První den pobytu, po zdlouhavé cestě ovlivněné deštěm a lokálními záplavami v Polsku, celá delegace po ubytování ve školní turistické ubytovně „Schronisko“ navštívila místní městské muzeum, v němž bylo možné zhlédnout mimo dalších zajímavostí především nově ztvárněnou výstavu věnovanou právě blížícímu se 20. výročí partnerství mezi našimi městy. Zde bylo možné dočíst se v obou jazycích nejen o celé historii těchto vztahů, ale především prohlédnout si bohatou a zajímavou fotodokumentaci z významných událostí (podpisů smluvních dokumentů, oficiálních návštěv), též fotografie z celé řady sportovních a kulturních akcí a výměnných pobytů. V podvečer se uskutečnil koncert vážné hudby v místním starém kostele a následný večer byl věnován přátelskému posezení se vzpomínáním a především živou hudbou Zámecké dechové hudby.

Sobotní dopoledne se v pěkné sportovní hale místní základní školy uskutečnilo sportovní klání mezi týmy Slawkówa, Bendzina a Slavkova u Brna. Soutěžily smíšené týmy mužů a žen, v našem případě samozřejmě i chlapců a dívek, např. v různých dovednostních disciplínách, ale i ve volejbale a fotbale. Po nadšených výkonech všech soutěžících byla vítězi vyhlášena všechna tři družstva, jejichž kapitáni obdrželi z rukou starostky pořadatelského města krásné poháry. Při slavnostním obědě v historické restauraci Austeria, jedinečné dominantně města, jsme předali Ireně Fordymacké, iniciátorce prvotního podmětu k navázání spolupráce mezi našimi města v počátku devadesátých let, věcný dar při příležitosti jejího životního jubilea. Poté jsme měli možnost zapojit se do bohatého programu Dnů Slawkówa, aktivně jako účinkující i pasivně jako přihlížející diváci. Velkého ohlasu se dočkalo vystoupení dívek z taneční skupiny Glitter Stars pod vedením Mgr. Renáty Macharové a děvčat a chlapců z taneční skupiny Junico pod vedením Mrg. Hany Stárkové. V podvečer byli starostkou města Slawkówa pozváni na pódium zástupci obou partnerských stran, kterým byly slavnostně předány pamětní děkovné listy za dlouhodobou angažovanost a pomoc v budování spolupráce a přízně mezi Slawkówem a Slavkovem u Brna. Za naše město byli oceněni Mgr. Petr Kostík, Ing. Jiří Kučera, Ladislav Žatecký, Jana Kyjovská, Anna Floriánová, Zdeněk Mařík, Mgr. Marie Kostíková a Ing. Ivan Charvát. Zde bych chtěl zmínit, že první čtyři jmenovaní jsou současně i čestnými občany polského města Slawkówa, pátým je Alois Rotrekl, který však již zemřel.

Plánovaný nedělní dopolední program byl ovlivněn povodňovým stavem v historickém Krakově, který jsme měli v plánu navštívit. Alternativní návštěva nedalekého hornického města Dabrowa Górnicza s prohlídkou muzea hornictví a školního uhelného dolu (zkušebního s důlní technikou) byla taktéž velmi zajímavá. Odpolední program na slawkówském Rynku (náměstí) bylo zahájeno vystoupením Zámecké dechové hudby pod vedením Milana Hrazdílka, která sklidila velký a bouřlivý aplaus. Při závěrečném oficiálním loučení jsme pozvali zástupce Slawkówa k nám na oslavu 20. výročí podpisu smlouvy o spolupráci, která je plánována v rámci našich Dnů Slavkova u Brna v roce 2011 a oplatili tak našim hostitelům jejich milou pohostinnost. Poté jsme všichni plni pěkných dojmů a zážitků z chvil strávených mezi přáteli vyrazili zpět domů do Slavkova u Brna.

Skupina Junico Foto: T. Cenková

Chtěl bych touto cestou srdečně poděkovat všem, kteří se návštěvy polského Sławkówa zúčastnili, za vzornou reprezentaci Slavkova u Brna a další rozvoj vztahů a vazeb mezi oběma partnerskými městy .

Ing. Ivan Charvát, starosta města

Poděkování z polského Sławkówa

Delegace našeho města přijala pozvání na akci „Dni Sławkowa, které se uskutečnily v termínu od 21. do 23. května.

Pobytu ve Slawkówě se zúčastnili představitelé města, žáci ZŠ Komenského, zástupci SDH a Zámecká dechová kapela pod vedením pana Miroslava Červinky a Milana Hrazdílka.

Hlavním bodem programu bylo připomenutí vzájemné již dvacetileté spolupráce Slavkova u Brna a polského Sławkowa. Starostka města paní Malgorzata Reczko vyslovila poděkování členům komise pro zahraniční vztahy, kteří se velmi aktivně podíleli na udržování přátelských vztahů a v místním muzeu byla připravena výstava, která mapovala historii spolupráce.

Během Dnů Sławkówa vystoupili žáci základní školy, a to skupina Glitter Stars, pod vedením Mgr. Renáty Macharové, country skupina Junico, vedené Mgr. Hanou Stárkovou a Zámecká dechová kapela, kteří velmi dobře umělecky reprezentovali naše město.

Při ukončení našeho pobytu paní starostka poděkovala za účast a za umělecká vystoupení členů celé delegace a přijala pozvání na Dny Slavkova v příštím roce.

Všem, kteří se cesty zúčastnili, tímto vyslovujeme poděkování. Pevně věříme, že spolupráce mezi našemi městy bude pokračovat i v mladších generacích.

Ing. Jiří Kučera, komise pro zahraniční vztahy

Město pro byznys Jihomoravského kraje 2010

Vážení spoluobčané, dovolte mi, abych se s vámi podělil o pocity a zážitky, které jsem měl možnost díky mnohým z vás prožít 22. dubna. Tohoto dne jsem měl opět po roce příležitost zúčastnit se v kongresovém centru brněnského hotelu Voroněž spolu s Ing. Pavlem Dvořákem, tajemníkem městského úřadu, slavnostního vyhodnocení ankety „Město pro byznys Jihomoravského kraje 2010“ pořádané týdeníkem Ekonom. Pro naše město byla letošní anketa prestižnější i z toho pohledu, že v loňském roce jsme zvítězili a po celý rok jsme mohli užívat tento název. Naše očekávání tudíž bylo po tomto loňském úspěchu veliké. I letos bylo hodnoceno všech 21 jihomoravských měst s přenesenou působností. Města byla hodnocena na základě 50 kritérií rozdělených do 6 oblastí (podnikatelské prostředí, lokalita, podmínky pracovního trhu, přístup veřejné správy, cenové podmínky, výzkum mezi podnikateli). Z tohoto je zcela jasně patrné, že hodnocení není subjektivní, ale zcela objektivní. Všechna kritéria hodnocení, jejich množství a rozličnost jsou nezpochybnitelná, stejně jako data a hodnoty v nich obsažená. Po krátkém představení každého ze zúčastněných měst jejich jednotlivými zástupci moderátor přistoupil k vlastnímu vyhlášení výsledků ankety, jejíž vítěz bude na podzim letošního roku reprezentovat Jihomoravský kraj v celorepublikovém kole. Tentokrát, na rozdíl od let minulých, byla přímo v sále zveřejněna pouze města, která se umístila na prvních třech místech. Po 3. místě města Bučovice a 2. místě města Vyškova jsme ani já, ani pan tajemník, myslím si dokonce, že ani nikdo další v sále, nevěřili, že můžeme loňské prvenství obhájit. V hodnocení 21 měst z celého kraje se zdálo zcela nepravděpodobné, že na prvních třech místech skončí všechna tři města z jednoho okresu, toho našeho. Vyslovení názvu Slavkova u Brna jako vítěze letošního již 3. ročníku ankety „Město pro byznys Jihomoravského kraje 2010“ z úst moderátora na nás dopadlo jako šok, v tomto případě však velmi příjemný. Zvítězit jednou může být v takové anketě někdy dáno souhrou různých pozitivních okolností, zvítězit opětovně (vítězství obhájit) v konkurenci měst celého Jihomoravského kraje však znamená fakt, že to není náhoda. Svědčí to o kvalitě podnikatelského prostředí i kvalitě veřejné správy. Výsledek pro nás všechny není jen odměnou, ale též velkým závazkem do budoucna, závazkem docílenou a nastavenou kvalitu parametrů udržet. Výsledek není oceněním jednotlivce či několika jedinců, ale oceněním práce a vůle těch, kteří v podnikatelské sféře i veřejné správě působí. Všem těmto bych chtěl za vedení našeho města velmi upřímně a srdečně poděkovat.

Celkové pořadí	Bodové hodnocení
1. Slavkov u Brna	**8,67**
2. Vyškov	8,79
3. Bučovice	9,48
4. Židlochovice	10,05
5. Šlapanice	10,14
6. Rosice	10,54
7.–8. Hustopeče	10,79
7.–8. Kyjov	10,79
9. Tišnov	10,83
10. Hodonín	10,90
11. Brno	10,91
12. Znojmo	11,05
13. Veselí nad Moravou	11,11
14. Břeclav	11,25
15. Mikulov	11,41
16. Kuřim	11,49
17. Boskovice	11,54
18. Pohořelice	11,73
19. Moravský Krumlov	12,23
20. Blansko	13,36
21. Ivančice	13,69

Ing. Ivan Charvát, starosta města

12. mimořádné zasedání ZM – dne 3. 5. 2010

1. ZM schvaluje závěrečný účet města za rok 2009 bez výhrad.

2. ZM bere zápis z jednání finančního výboru - 2/10 na vědomí.

3. ZM schvaluje nabytí pozemku parc.č. 1643/22, poz. p. č. 1643/3 a budovy č.p. 1414 na poz. p. č. 1643/22 v k.ú. Slavkov u Brna a ukládá RM projednat s vlastníky výši kupní ceny do 12 500 000 Kč za všechny uvedené nemovitosti a její splatnost. ZM dále ukládá RM zahájit jednání se společností Damila group a.s. - v likvidaci za účelem nabytí pozemku parc. č. 1643/3 v k.ú. Slavkov u Brna do majetku města a připravit a předložit ZM návrh financování kupní ceny dle bodu 1) tohoto usnesení včetně financování rekonstrukce a přístavby budovy č. p. 1414 dle studie MŠ vypracované Ing. Miroslavem Rysem a Ing. Radkem Jelínkem.

4. ZM schvaluje přijetí dotace z ROP JV na akci: „Stavební úpravy předzámčí zámku – Napoleonská expozice“ registrovanou pod číslem CZ 1.11/2.1.00/06.01075 ve výši 48 859 423 Kč, návrh smlouvy o poskytnutí dotace v předloženém znění, návrh rozpočtového opatření na financování spoluúčasti 1. etapy ve výši 654 109,21 Kč z fondu Zelnice, závazek předfinancování prvních dvou etap na projekt ve výši 17 107 237 Kč formou revolvingového úvěru, závazek spoluúčasti na projektu ve výši 8 991 228,24 Kč a závazek provozování Napoleonské expozice po dobu udržitelnosti projektu, tj. 5 let od dokončení stavebních prací. Jedná se o roky 2013–2017.

5. ZM schvaluje přijetí dotace na sociálně-právní ochranu dětí ve výši 236 690 Kč a dotace na výdaje spojené se zajištěním voleb do Poslanecké sněmovny Parlamentu ČR ve výši 125 000 Kč. ZM dále schvaluje RO č. 14 – Concentus Moraviae, RO č. 15 – VI. městský ples, RO č. 16 – Posouzení vlivů územního plánu Slavkov u Brna na životní prostředí, RO č. 17 – Dofinancování neuznaných způsobilých výdajů, RO č. 18 – Sociálně-právní ochrana dětí, RO č. 19 – Příspěvek SK Beachvolleyball, o. s., RO č. 20 – Zvýšení příspěvku na provoz ZS-A, RO č. 21 – Financování spoluúčasti první etapy předzámčí, RO č. 22 – Volby do Poslanecké sněmovny Parlamentu ČR. ZM současně ukládá RM uzavřít smlouvu o poskytnutí příspěvku SK Beachvolleyball, o.s. ve výši 300 tis. Kč s první splátkou ve výši 150 tisíc Kč do 10 dnů od podpisu smlouvy a druhou splátkou do 30. 9. 2010.

6. ZM dává souhlas s podáním opětovné žádosti z Operačního programu životního prostředí.

7. ZM schvaluje prodej bytu č. 5, sídliště Nádražní 1153, Slavkov u Brna, panu Pavlu Holoubkovi za nabízenou cenu 1 000 100 Kč a uhrazení dluhu po předchozím uživateli ve výši 19 897 Kč včetně penále k datu 28. 2. 2009 + 35 700 Kč za vyklizení sklepa. ZM dále souhlasí s úhradou ve dvou splátkách, a to 500 000 Kč v hotovosti v den podpisu kupní smlouvy a 555 697 Kč – úhrada do 6 měsíců od podpisu smlouvy. K předání bytu a návrhu na vklad do katastru nemovitostí dojde až po úhradě celé částky. ZM dále schvaluje prodej bytu paní Monice Kováříkové za konečnou kupní cenu ve výši 476 062 Kč (uplatnění slevy 10 % před podpisem kupní smlouvy).

8. ZM odkládá zprávu ve věci směny pozemku parc. č. 1085/12 z vlastnictví města za pozemek parc. č. 1089/14 GOLF INVEST AUSTERLITZ, a.s., a ukládá RM prověřit smluvní vztahy vážící se na předmětný pozemek a předložit zprávu k projednání na příští zasedání ZM.

9. ZM souhlasí se zveřejněním záměru pronájmu, prodeje nebo směny pozemků parc. č. 3039/29 a parc. č. 3039/59 v k. ú. Slavkov u Brna.

10. ZM ruší usnesení XVII. řádného zasedání zastupitelstva města ze dne 16. 9. 2002 bod 4.13, které znělo: Zastupitelstvo města ve Slavkově u Brna schvaluje následující názvy ulic v obytné zóně Zelnice ve Slavkově u Brna: ulice č. 1 – Východní, ulice č. 2 -Zelnice, ulice č. 3 – Západní a ulice č. 4 – Jižní.

11. ZM dává souhlas k uzavření smlouvy o bezúplatném převodu nemovitostí č. UZSVM/BVY/4847/2009-BVYM – zeleň v sídlišti Zlatá Hora.

12. ZM schvaluje založení zájmového sdružení právnických osob s názvem Slavkovské bojiště – Austerlitz předloženou zakladatelskou smlouvou mezi obcí Prace, obcí Tvarožná a městem Slavkov u Brna.

13. ZM deleguje zástupcem města na valné hromadě společnosti Vodovody a kanalizace Vyškov, a.s., pana Radoslava Lánského, člena RM Slavkova u Brna. Náhradníkem jmenuje pana Mgr. Vladimíra Soukopa, člena RM Slavkova u Brna. Delegovaný zástupce je zmocněn k hlasování a ke všem úkonům akcionáře dle programu valné hromady a stanov a.s.

14. ZM deleguje zástupcem města na valné hromadě společnosti RESPONO, a. s., pana Ing. Ivana Charváta, starostu města Slavkova u Brna. Náhradníkem jmenuje pana Ing. Jiřího Doležela, místostarostu města Slavkova u Brna. Delegovaný zástupce je zmocněn k hlasování a ke všem úkonům akcionáře dle programu valné hromady a stanov a.s.

15. ZM navrhuje tyto občany Slavkova u Brna jako přísedící pro Okresní soud ve Vyškově: pan Ladislav Urbánek, pan Lumír Levíček, pan RSDr. Milan Mierny Ballon, pan BSc Petr Hlaváč. ZM ukládá MěÚ vyžádat od navržených občanů okresním soudem požadované dokumenty.

16. ZM schvaluje prodej bytu Janě Šebečkové za konečnou kupní cenu ve výši 507 390 Kč (uplatnění slevy 10 % před podpisem kupní smlouvy).

17. ZM schvaluje podání žádosti ZŠ Slavkov u Brna, Tyršova 977, o finanční podporu v rámci Operačního programu Vzdělávání pro konkurenceschopnost, Prioritní osa: 1 - Počáteční výzva, oblast podpory: 1.1. – Zvyšování kvality vzdělávání, v celkové výši 2 500 000 Kč. ZM dále schvaluje předfinancování akce v případě schválení žádosti ve výši do 500 000 Kč formou účelové návratné půjčky města Slavkova u Brna pro ZŠ Tyršova z rozpočtu města pro rok 2011 a odměnu zpracovateli projektu v případě kladného schválení žádosti a v případě přijetí finanční podpory v ZM ve výši do 100 000 Kč z rozpočtu města v roce 2011.

OZNÁMENÍ
Tajemník MěÚ SLAVKOV U BRNA vyhlašuje výběrové řízení na místo

Zkušební komisař

na odboru dopravy a silničního hospodářství

(0,5 pracovního úvazku ve Slavkově u Brna, 0,5 prac. úvazku v Bučovicích)

Druh práce: zkušební komisař
Místo výkonu práce: Městský úřad Slavkov u Brna, Palackého nám. 260, 684 01

Požadované předpoklady:
- předpoklady podle § 4 zák. č. 312/2002 Sb.*
- VŠ vzdělání
- velmi dobrá znalost práce s PC
- organizační schopnosti
- řidičský průkaz skupiny A - D

Vítané předpoklady:
- základní znalost správního řízení
- průkaz zkušebního komisaře skupin A - D

Přihláška uchazeče (-ky) musí obsahovat:
- jméno, příjmení, titul uchazeče
- datum a místo narození uchazeče
- státní příslušnost uchazeče
- místo trvalého pobytu uchazeče
- číslo občanského průkazu nebo číslo dokladu o povolení k pobytu, jde-li o cizího státního občana
- datum a podpis uchazeče

K přihlášce uchazeč (-ka) doplní dle § 6, odst. 4, zák. č. 312/2002 Sb. tyto doklady:
- strukturovaný životopis s akcentem na dosavadní praxi
- doklad o nejvyšším dosaženém vzdělání (ověřená kopie)
- výpis z evidence Rejstříku trestů ne starší tří měsíců

Termín případného nástupu: možný od 1. 10. 2010
Platové zařazení: třída 10

Písemné přihlášky je nutno doručit **do pátku 11. 6. 2010 do 13. hodiny** na podatelnu MěÚ nebo na adresu
Město Slavkov u Brna
Ing. Pavel Dvořák, tajemník MěÚ
Palackého nám. 65, 684 01 Slavkov u Brna

Čarodějnice Foto: archiv DDM

Děti se svými díly Foto: archiv DDM

Čarodějné malování v DDM

V dubnu uspořádal DDM Slavkov okrskovou výtvarnou soutěž nazvanou Čarodějné malování. Sešlo se 123 krásných čarodějnic a čarodějů a bylo velmi těžké vybrat ty nejzdařilejší. Soutěžilo se o skvělou čarodějnou tzv. inteligentní plastelínu, kterou obdržel vítěz každé kategorie. Děkujeme všem učitelkám MŠ a ZŠ za spolupráci. **P.M.**

Nalezený pes

Dne 18. května byl v ul. ČSA ve Slavkově u Brna Městskou policií odchycen pes, kříženec. V současné době se nachází v záchytném kotci městské policie. Majitel, nebo případný zájemce o psa ať se přihlásí na Městské policii na Palackého nám. 89, nebo na tel. 725 746 436, 725 746 435.

Pavel Ehrenberger, velitel MP

Nalezený pes Foto: archiv MP

UPOZORNĚNÍ

Možnost nahlášení rušení signálu

Na základě upozornění kanceláře hejtmana Jihomoravského kraje sdělujeme občanům, že podle spisu, který obdržel Krajský úřad od velitele 26. brigády velení, řízení a průzkumu, proběhne ve dnech 1. a 2. června 2010 měření úrovně neionizujícího záření, a to Ústředním vojenským zdravotním ústavem Praha.

Měření ve Slavkově u Brna proběhne dne 1. června v době 15–15.30 hod.

Dále kancelář hejtmana sděluje, že na základě nárůstu podnětů občanů obcí dotčených sokolnickým radarem je rozhodnuto, že bude proveden součinnostní dohovor mezi kanceláří hejtmana a Českým telekomunikačním ústavem k předávání oznámení občanů v případě opodstatněného podezření na rušení televizního, rozhlasového a radiotelefonního signálu sokolnickým radarem.

Z tohoto důvodu se mohou občané Slavkova u Brna obracet přímo na telefonickou ohlašovnu rušení signálu tel 541 428 618 a to v pondělí a ve středu v době 7.45–17.00 h., úterý a čtvrtek 7.45–16.15 a v pátek 7.45–14.45 hodin.

Rušení signále je nutné nahlásit nejpozději do 31. 5. 2010 s těmito údaji: jméno, příjmení, adresa, telefonické spojení (nejlépe mobil). Následně provede Český telekomunikační úřad patřičná měření.

Případné dotazy zodpoví či bližší informace podá za Odbor kanceláře hejtmana KrÚ JMK koordinátor krizového řízení a bezpečnosti Ing. Radek Šedivý, tel. 541 658 822, e-mail: sedivy.radek@kr-jihomoravsky.cz .

Ing. Pavel Dvořák, tajemník MěÚ

Otvírání studánek Foto: archiv školy

Otvírání studánek

Pověst o studánce s názvem „Bezdýnka“

Jednoho pozdního odpoledne vezl sedlák se Snovídek velkou fůru dříví přes močařinu v údolí svažujícím se k vesnici. Protože měl naloženo mnoho dříví, vůz se zabořil do měkké půdy a koně nemohli vůz utáhnout. Sedlák začal koně švihat bičem a hrubými slovy je pobízel, aby vůz z bažiny vytáhli. V tom okamžiku se mu zjevila Panna Maria a žádala ho, aby koně nešvihal, aby část dříví složil z vozu a tak jim ulevil. On její rady nedbal a dál koně surově pobízel. Když jej Panna Maria opět žádala, aby koně nebil, osopil se na ni a šlehnul ji bičem přes tvář. Dále pokračoval ve snaze plnou fůru z močařiny s koňmi vytáhnout. Panna Maria se mu zjevila podruhé a opět jej žádala, aby koně nešibal a složil část dříví z fůry. Ale on chtěl, aby koně vytáhli celou fůru a řekl jí, ať tedy pomůže fůru vytáhnout. Když tak neučinila, šlehnul ji bičem přes tvář podruhé. Pak se bažina otevřela a sedlák i s koňmi utonuli v bažině.

Studánka Bezdýnka je v těsné blízkosti místa, kde se tato příhoda stala. Byla pojmenována po bezedné bažině Bezdýnka.

V dubnu se naši žáci zúčastnili v rámci projektu Jaro turistického pochodu z Nemotic ke studánce Bezdýnka nedaleko obce Snovídky ve Ždánském lese. Odměnou za jejich námahu byl pobyt v příjemném prostředí lesa, odemčení studánky Bezdýnka svými klíči a ochutnání vody ze studánky.

Mgr. Dagmar Kachlířová,
ZŠ Slavkov Malinovského

Chcete si ve volném čase přivydělat?

Dům dětí a mládeže Slavkov hledá na školní rok 2010/2011 vedoucí zájmových kroužků, např. Cvičení rodičů s dětmi a Baby klub (vhodné pro matky na MD), sportovních – florbal, nohejbal, turistika apod., odborných nebo jiných (na základě iniciativy a zájmu uchazeče).

Vedení zájmových kroužků je finančně ohodnoceno! Bližší informace přímo v DDM nebo na tel. č.: 544 221 708, 605 988 265. **io**

Stručný program dnů Slavkova

Pátek 28. května

Zámek Slavkov – Austerlitz (Den ISŠ)

10.00–13.00 Historický sál – slavnostní předávání maturitních vysvědčení žákům ISŠ

9.00–15.00 Historický sál – představení oboru hotelnictví a turismus, kuchař–číšník, truhlář, umělecko-řemeslné zpracování dřeva
Zámecký park – představení oboru automechanik, klempíř

Hasičská zbrojnice ve Slavkově u Brna

8.30–12.00 Den otevřených dveří

Parkoviště u koupaliště

od 13.00 Praktická ukázka zásahu hasičů

Fotbalový stadion

od 9.00 Soutěž základních škol O pohár starosty města – HEC Olympiáda, atletika, kopaná (v případě nepříznivého počasí turnaje v hale ZŠ Komenského)

Palackého náměstí

od 16.00 Stavění máje, předání práva (tanec a zpěv)
od 19.00 Koncert hudebních skupin Osada a Oáza 2

Sobota 29. května

Palackého náměstí

14.00–14.10 Zahájení Dnů Slavkova a Svatourbanských hodů
14.10–14.20 „Veselé klobouky“ – vystoupení dětí z Mateřské školy Zvídálek
14.25–15.05 Hudební vystoupení ZUŠ Františka France–kytarový soubor
15.10–15.25 Taneční vystoupení ZUŠ Františka France
15.30–15.50 Vystoupení žáků ZŠ Komenského – Glitter Stars, gymnastky, Junico, Team Gym
15.55–16.50 Taneční vystoupení stárků–Česká beseda
16.55–17.30 Předání hasičského auta a ukázka z činnosti oddílu mladých hasičů
17.30–18.00 Pěvecké vystoupení žákyň ZUŠ Fr. France
18.00–18.10 Vyhlášení ankety Osobnost slavkovské kultury za rok 2009, losování výherců
18.15–19.00 Slavné muzikálové písně zazpívají herci Městského divadla Brno Hana Holišová, Olda Smysl, Míša Horká, Martin Křížka, Soňa Jányová
od 19.15 Koncert slavkovských skupin LaMancha, THIEF, Where is my Summer?! a Babosed

Doprovodný program na náměstí

od 16.00 Ukázka hasičské techniky
14.00–17.00 Junák Slavkov u Brna–prezentace činnosti
14.00–17.00 Prezentace marketingového projektu „Přijďte poznat víc – Slavkov – Austerlitz“

Zámek Slavkov–Austerlitz

14.00–18.00 Junák Slavkov u Brna – pohybové hry, lanová dráha v zámeckém parku
10.00–15.00 Kostýmované prohlídky zámku, prohlídky krovů (na objednávku)

Společenský dům Bonaparte

od 20.00 Hodová zábava – k tanci a poslechu hraje DH Túfaranka

Neděle 30. května

Palackého náměstí

od 10.45 Průvod stárků se sochou sv. Urbana od radnice, mše svatá v chrámu Vzkříšení Páně
14.30–17.30 Zahájení programu starostou města
Hudební a zábavní pásmo Zámecké dechové kapely
Setkání slavkovských jubilantů na radnici
od 17.00 Koncert pěveckého sboru Gloria v chrámu Vzkříšení Páně

29. a 30. 5. Slavkovský rybník – Mistrovství ČR v lodním modelářství

Po celou dobu akce bude zajištěna nabídka občerstvení.

Vstup zdarma. Změna programu vyhrazena

Za nepříznivého počasí se program uskuteční v Sále společenského domu Bonaparte a koncerty slavkovských hudebních skupin budou zrušeny.

Zpráva o činnosti odboru stavebního a územně plánovacího úřadu

Stavební zákon upravuje ve věcech stavebního řádu zejména povolování staveb a jejich změn, terénních úprav a umisťování zařízení. Povoluje užívání a odstraňování staveb. Provádí dohled při provádění staveb. OSÚPÚ (odbor stavebního a územního plánování) vykonává svoji činnost podle nového stavebního **zákona č. 183/2006 Sb., jehož platnost nastala k 1. 1. 2007.** Upravuje podmínky pro vypracovávání projektové dokumentace: **vyhláška č. 501/2006 Sb.,** (o obecných požadavcích na využívání území), **vyhláška č. 499/2006 Sb.,** (o dokumentaci staveb) **vyhláška č. 268/2009 Sb.,** (o technických požadavcích na stavby) připravovaných staveb. Pro účely vyvlastnění je vydán **zákon č. 184/2006 Sb.,** (o odnětí nebo omezení vlastnického práva k pozemku nebo stavbě). Stavební úřad řeší vstupy na pozemky a do staveb a dbá na ochranu veřejných zájmů.

Ve zprávě o činnosti stavebního úřadu za rok 2009 uvádím seznam všech jeho činností.

Odbor stavebního a územně plánovacího úřadu vykonává v přenesené působnosti následující činnosti v přidělených 17 obcích a městě Slavkov u Brna.

- vypracovává územně plánovací informace – posouzení záměru stavebníka
- rozhoduje v územním řízení – umístění staveb, využití území, chráněné území, ochranné pásmo, stavební uzávěra, dělení a scelování pozemků
- vydává opatření v režimu ohlašování – drobných staveb, stavebních úprav a udržovacích prací
- rozhoduje ve stavebním řízení – novostavby, změny nedokončených staveb, změny dokončených staveb
- vydává rozhodnutí na terénní úpravy
- vydává opatření na zařízení reklamy
- vydává rozhodnutí k užívání staveb, kolaudace, předčasné užívání, prozatímní užívání staveb
- vydává povolení změny užívání dokončených staveb
- provádí kontrolní prohlídky technického stavu staveb a jejich vlivu na okolí
- uzavírá veřejnoprávní smlouvy se stavebníky tam, kde to účastníci řízení dovolí
- nařizuje zabezpečovací práce
- vydává rozhodnutí o odstranění stavby, údržbě stavby, nezbytných úpravách stavby vyklizení stavby
- vydává dodatečné povolení stavby
- projednává přestupky občanů a delikty organizací proti stavebnímu zákonu
- vydávává souhlas k povolování staveb speciálními stavebními úřady (vodoprávního úřadu a odboru dopravy a silničního hospodářství)
- rozhoduje o opatřeních na sousedním pozemku
- spolupracuje se zástupci obcí při uzavírání plánovacích smluv
- uzavírá se stavebníky veřejnoprávní smlouvy
- vybírá poplatky
- konzultuje se stavebníky
- eviduje spisy a archivuje je
- vede statistiku všech úkonů ve smyslu stavebního zákona - spolupráce se statistickým úřadem
- zajišťuje pořízení územně analytických podkladů, které vyhodnocují stav a vývoj území
- úřad územního plánu pořizuje územní studie v případě, kdy je to uloženo územně plánovací dokumentací z podnětu města, obce nebo jiného subjektu
- spolupořizuje s obcemi návrhy územních plánů a zajišťuje jejich projednávání, schvalování
- zajišťuje s obcemi změny územních plánů

Personální zabezpečení na stavebním úřadě pracují 4 technici, na úřadě územního plánování jeden technik a veškerou agendu stavebního úřadu zpracovávají dvě administrativní pracovnice:

Ing. Hana Postránecká – vedoucí stavebního úřadu (1 obec). Do funkce vedoucí odboru stavebního a územně plánovacího úřadu byla jmenována k 1. 4. 2007. Dále zabezpečuje výkon státní správy na úseku stavebního zákona pro město ***Slavkov u Brna.***

Dagmar Svobodová – technik stavebního úřadu (5 obcí). Vykonává státní správu na úseku stavebního zákona pro obce ***Šaratice, Zbýšov, Hrušky, Křenovice a Holubice.*** Na stavebním úřadě pracuje od 1. 12. 2004.

Ing. Richard Zukal – technik stavebního úřadu (6 obcí). Vykonává státní správu na úseku stavebního pro obce ***Bošovice, Lovčičky, Otnice, Milešovice, Vážany nad Litavou a Hostěrádky-Rešov.*** Na stavebním úřadě pracuje od 1. 7. 2008.

Bc. Pavel Půček – technik stavebního úřadu (6 obcí). Vykonává státní správu na úseku stavebního pro obce ***Velešovice, Nemčany, Hodějice, Heršpice, Nížkovice a Kobeřice u Brna.*** Na stavebním úřadě pracuje od 2. 1. 2009

Ing. Hana Šilhánková – technik úřadu územního plánování (pro 18 obcí). Do funkce nastoupila k 15. 7. 2008. Spolupracuje se stavebním úřadem a obecními úřady při tvorbě jejich ÚP (územních plánů) a s jednotlivými stavebníky při schvalování jejich stavebních záměrů. Provádí kontrolu souladu zamýšlených stavebních činností a záměrů v území se schválenými ÚP obcí.

Eva Moricová – administrativní pracovnice. Vykonává administrativní práce spojené s podatelnou úřadu, zajišťuje spisovou službu, vykonává příslušnou administrativu 3 technikům (Ing. Postránecké – vedoucí OSÚPÚ, Ing. Šilhánkové-úřadu ÚP a technikovi SÚ – Bc. Půčkovi) vede evidenci spisů 7 obcí vč. Slavkova u Brna a archivuj je, je pověřena legalizací a vidimací. Na SÚ pracuje od 1. 5. 1994.

Helena Filipová – administrativní pracovnice. Vykonává příslušnou administrativu dvěma technikům stavebního úřadu (p. Svobodové a Ing. Zukalovi) vede evidenci spisů 11 obcí a archivuje je. V její pracovní náplni je také vykazování měsíčních statistických údajů pro statistický úřad v Brně. Na SÚ pracuje od 1. 11. 2007.

K vlastní činnosti

Stavební úřad obdržel v roce 2009 celkem **2368** podání. Z toho podání prostřednictvím podatelny Městského úřadu bylo **2000** a mimo podatelnu **368.**

Jednotlivá rozhodnutí stavebního úřadu

V roce 2009 vydal stavební úřad celkem 1240 rozhodnutí + ohlášení, z toho:

územní rozhodnutí + územní souhlasy	254
stavební povolení	302
kolaudační rozhodnutí	332
demoliční rozhodnutí + ohlášení odstranění	40
všeobecná rozhodnutí	206
ohlášení stavby (novostavby do 150 m^2, st. úpravy)	106
územně plánovací informace	114
projednávání ÚP	11
zahájení pořizování ÚP…	3
zahájení pořizování změny ÚP	5
ostatní vyjádření ÚÚP	65

Ústní jednání s místním šetřením

V roce 2009 bylo svoláno 633 místních šetření, což při 146 pracovních mimoúředních dnech **činí 4,33 jednání za 1 den.**

Další činnosti

Odbor stavebního a územně plánovacího úřadu je povinen dle nového platného stavebního zákona č. 183/2006 Sb. přijímat a kontrolovat **plánovací smlouvy** předložené stavebníky, jak ukládá § 88 stavebního zákona.

Odbor stavebního a územně plánovacího úřadu je povinen dle nového platného stavebního zákona č. 183/2006 Sb. přijímat, a potvrzovat **veřejnoprávní smlouvy** se stavebníky, jak ukládá § 78 odst. (3) a §116 stavebního zákona.V roce 2009 SÚ uzavřel se stavebníky dvanáct Veřejnoprávních smluv.

Z nového stavebního zákona č. 183/2006 Sb. dále pro odbor stavebního a územně plánovacího úřadu vyplývá povinnost spolupracovat s obcemi při tvorbě a schvalování územních plánů.

Územní plány v roce 2009

• Platný územní plán již před rokem 2008:
Holubice (vč. 1. změny)
Hrušky
Němčany
Nížkovice
Vážany nad Litavou
Velešovice (vč. 1. změny)
Slavkov u Brna (vč. 1., 2. a 3. změny)

• Schválené územní plány v roce 2008:

Bošovice	14. 7. 2008
Heršpice	17. 12. 2008
Lovčičky	18. 12. 2008
Otnice	30. 9. 2008

• Schválené územní plány v roce 2009:

Hodějice	16. 7. 2009
Kobeřice u Brna	28. 1. 2009
Křenovice	23. 4. 2009
Milešovice	19. 1. 2009
Němčany změna č. 1	19. 11. 2009
Vážany nad Litavou změna č. 1	29. 4. 2009
Vážany nad Litavou změna č. 2	5. 8. 2009

• Vymezení zastavěného území obce v roce 2009

Zbýšov	26. 2. 2009

• Projednané územní plány (projednávané v průběhu roku 2009)
Hostěrádky-Rešov
Slavkov u Brna
Šaratice

• Projednané změny územních plánů (projednávané v průběhu roku 2009)
Holubice změna č. 2
Holubice změna č. 3
Lovčičky změna č. 1
Nížkovice změna č. 1
Vážany nad Litavou změna č. 3.

V roce 2008 bylo odsouhlaseno na VI. zasedání ZM konaného dne 31. 3. 2008 vypracování nového územního plánu města Slavkov u Brna. Na základě usnesení č. 4.7. XII.zasedání ZM konaného dne 14. 9. 2009 bylo schváleno zadání nového UP města.

V současnosti vybraný projektant-urbanista pracuje na novém ÚP města Slavkov u Brna. Termín předložení návrhu ÚP k projednání v ZM je uvažován v cca IV. Q 2010. Předpokládaný termín vydání nového ÚP města Slavkov u Brna se předpokládá v I. pololetí roku 2011.

Ing. Hana Postránecká, vedoucí odboru stavebního a územně plánovacího úřadu

Redakční rada
PhDr. Hana Frimmerová (vedoucí), Radoslav Lánský, Mgr. Jiří Blažek, MgA. Jana Jelínková, Mgr. Jana Soukopová, Mgr. Jaromír Pytela, Jan Hudec, Ing. Ladislav Jedlička, Martina Vilímová, Eva Janková.
Členové redakční rady vykonávají práci pro zpravodaj ve svém volném čase a bezplatně.

Zpráva o činnosti odboru sociálních věcí za rok 2009

V průběhu roku 2009 bylo odborem SV při zpracování žádostí o dávky vydáno 6761 rozhodnutí a oznámení, na základě kterých bylo vyplaceno na dávkách pomoci v hmotné nouzi, na příspěvek na péči a na dávky sociální péče pro občany těžce zdravotně postižené více jak 31 mil. Kč ze státního rozpočtu.

Dávky pomoci v hmotné nouzi

jsou poskytovány fyzické osobě, která se nachází v hmotné nouzi, tzn. její příjem a příjem společně posuzovaných osob po odečtení přiměřených nákladů na bydlení nedosahuje částky živobytí. Přitom si nemůže tento příjem zvýšit vzhledem ke svému věku, zdravotnímu stavu nebo z jiných vážných důvodů vlastním přičiněním a zabezpečení jejich základních životních podmínek je tak vážně ohroženo.

Ke konci března 2010 měl odbor SV v evidenci 63 občanů, kteří pobírají příspěvek na živobytí a jejich počet vlivem ekonomické krize v průběhu celého roku 2009 až dosud neustále narůstá. Ve srovnání s počátkem roku 2009 jde o nárůst o 26 občanů. Dále je v průměru vypláceno měsíčně 7 doplatků na bydlení a 5 mimořádných okamžitých pomocí.

Pro udržení pracovních návyků u dlouhodobě nezaměstnaných občanů byl zákon o pomoci v hmotné nouzi s účinností od 1. 1. 2009 rozšířen o možnost vykonávat bezplatně veřejnou službu (VS) v zájmu obce a tato skutečnost pak má vliv na výši vyplácených dávek.

Pokud příjemce příspěvku na živobytí nebo osoba s ním společně posuzovaná pobírá dávky pomoci v HN déle než 6 měsíců a neodpracuje za měsíc alespoň 20 hodin veřejných služeb, je mu od sedmého měsíce vyplácena dávka pouze ve výši existenčního minima, tj. u jednotlivce 2020 Kč místo 3126 Kč. Pokud ale příjemce dávky vykonává veřejnou službu v rozsahu 30 a více hodin v kalendářním měsíci, dojde ke zvýšení vyplácené dávky u jednotlivce na částku 3679 Kč. Toto ustanovení je platné již od prvého měsíce pobírání příspěvku na živobytí.

Město Slavkov u Brna začalo prostřednictvím TSMS organizovat veřejnou službu od 1. 6. 2009, aby měli občané pobírající dávky pomoci v HN možnost tuto povinnost splnit a neklesl jejich příjem na nejnižší možnou míru.

Ke konci března 2010 by mohlo 40 příjemců příspěvku na živobytí vykonávat VS. Z nich je 26 osob na dávkách již déle než 6 měsíců, ale jen šest osob z tohoto počtu vykonává VS, z nich dvě osoby ve Slavkově u Brna. V důsledku toho došlo u 20 občanů v souladu se zákonem ke snížení vyplácené dávky na existenční minimum.

Péče o těžce zdravotně postižené občany

V rámci této agendy jsou poskytovány dávky a služby, které slouží zdravotně postiženým občanům k překonání nepříznivých podmínek. Poskytování převážné části těchto jednorázových a ročních dávek závisí na výroku posudkového lékaře. Novelou zákona byla od 1.7.2009 agenda posuzování zdravotního stavu občanů převedena z úřadů práce na okresní správy sociálního zabezpečení.

V roce 2009 byl těžce zdravotně postiženým občanům poskytnut:

- příspěvek na provoz motorového vozidla ve 265 případech
- jednorázový příspěvek na opatření zvláštních pomůcek, na úpravu bytu, na zakoupení motorového vozidla a na individuální dopravu 18 občanům
- měsíční příspěvek úplně nebo prakticky nevidomým 3 občanům
- průkazy mimořádných výhod byly vydány nově 72 občanům

K 31. 12. 2009 je ve správním území evidováno:

- 103 držitelů mimořádných výhod (MV) I. stupně (průkaz TP) , které je opravňují k sezení na vyhrazeném místě ve veřejných dopravních prostředcích a k přednosti při projednávání svých záležitostí, vyžaduje-li toto jednání delší čekání (nikoliv nákupy)
- 372 držitelů MV II. stupně (průkaz ZTP), které je opravňují k využívání výhod I. stupně a dále k bezplatné přepravě v MHD a ke slevě 75 % jízdného ve vnitrostátní přepravě
- 122 držitelů MV III. stupně (průkaz ZTP/P), u kterých má kromě výhod I. a II.stupně držitel nárok i na bezplatnou dopravu průvodce nebo na bezplatnou přepravu vodícího psa.

Držitelům MV II. a III. stupně, kteří používají pro svoji pravidelnou dopravu osobní automobil, je vydáváno **zvláštní označení vozidla,** které nahrazuje dálniční nálepku a umožňuje parkování na vyhrazeném parkovišti. V roce 2009 bylo vydáno 28 ks zvláštního označení vozidel a k 31. 12. 2009 využívá toto označení 264 občanů spádového území.

Příspěvek na péči (PnP)

je poskytován osobám závislým na pomoci jiné fyzické osoby, kteří z důvodu dlouhodobě nepříznivého zdravotního stavu potřebují každodenní pomoc nebo dohled při péči o vlastní osobu a při soběstačnosti. Je rozdělen do 4 stupňů v závislosti na věku (viz tabulka):

	do 18 let	starší 18 let
I. stupeň (lehká závislost)	3 000 Kč	2 000 Kč
II. stupeň (středně těžká závislost)	5 000 Kč	4 000 Kč
III. stupeň (těžká závislost)	9 000 Kč	8 000 Kč
IV. stupeň (úplná závislost) do 31. 7. 2009	11 000 Kč	11 000 Kč
od 1. 8. 2009	12 000 Kč	12 000 Kč

Jedná se o nejčetněji poskytovanou dávku. V prosinci 2009 byl PnP vyplácen již 510 občanům, což je o 64 příjemců více než koncem roku 2008. Dávka je vyplácena osobě, která potřebuje pomoc, aby mohla zaplatit jednotlivým poskytovatelům služby podle rozsahu, v jakém jsou jí zajišťovány. Aby si mohli občané vybrat z nabídky služeb, zajišťuje odbor sociálních věcí komunitní plánování sociálních služeb.

Komunitní plán sociálních služeb (KPSS) zpracovaný do roku 2009 byl zaměřen na rozvoj sociálních služeb pro cílovou skupinu seniorů a zdravotně postižených. V průběhu roku 2009 působili ve Slavkově u Brna 2 poskytovatelé sociálních služeb. Byla to Oblastní charita Hodonín, která zajišťovala pečovatelskou službu 186 občanům města. Dále zajišťovala služby 7 občanům v Charitním centru denních služeb a 102 občanů využilo služeb Charitní sociálně-právní poradny na ulici Polní ve Slavkově u Brna. Dále poskytovala Rodinná pohoda o.s. Vyškov služby 9 zdravotně postiženým osobám ve věku od 7 do 26 let v Denním centru Pohoda, které sídlí na ulici Malinovského ve Slavkově u Brna.

V rámci komunitního plánování se v listopadu 2009 uskutečnilo III. setkání s občany města, tentokrát u kulatého stolu za účasti představitelů města.

Počátkem roku 2010 byl schválen v orgánech města 2. KPSS města Slavkov u Brna na období 2010–2012, který se nově zaměřuje na rozvoj prorodinných služeb. Jedná se o podporu mateřských center a aktivizačních služeb. V rámci těchto aktivit byla v březnu 2010 otevřena na městském úřadu místnost pro rodinu, tzv. Family point, kde mohou rodiče přebalit a nakrmit své děti.

Na úseku sociálně-právní ochrany

bylo k 31. 12. 2009 vedeno 833 spisů dětí, z nichž bylo 323 spisů živých. Z toho bylo 9 spisů dětí umístěných v dětském domově a výchovném ústavu a 28 spisů dětí umístěných v 15 pěstounských rodinách.

Ke konci roku bylo evidováno dalších 19 žádostí o svěření dítěte do náhradní rodinné péče.

V evidenci kurátorky pro mládež bylo registrováno v uplynulém roce 40 mladistvých a 7 dětí do 15 let, kteří měli výchovné problémy, páchali trestnou činnost nebo přestupky.

Pracovnice SPOD v roce 2009:

- zastupovaly nezletilé děti u 118 soudních jednání týkajících se úpravy styku rodičů s dětmi, stanovení výživného, určení otcovství, dědictví a podaly 201 zpráv soudu, policii a jiným orgánům
- prováděly šetření v domácnostech, sepisovaly s rodiči návrhy na okresní soudy, navštěvovaly děti umístěné v pěstounské péči, ve vězení, v ústavech, prováděly šetření u soudně stanovených dohledů, jednaly s rodinami, lékaři, školami a jinými organizacemi celkem v 1351 případech
- organizovaly výchovně rekreační tábor pro 14 dětí ze spádového území, který se konal v rekreačním středisku DDM Veselí nad Moravou.

Ing. Jana Šolcová, vedoucí odboru

Minikopaná – stříbrné medaile

Po postupu z podzimního turnaje v Bučovicích se fotbalisté ZŠ Tyršova zúčastnili okresního finále v Rousínově.

V pátek 30. 4. se utkali ve skupině s týmem Šaratic (remíza 0:0), porazili ZŠ Purkyňova Vyškov 1:0 (žáci této školy nastupují za ligový tým). V semifinále si na penalty poradili 4:2 s domácím Rousínovem a ve finále trošku nešťastně, ale zaslouženě podlehli právě ZŠ Purkyňova 1:0.

Druhé místo je vynikající výsledek našich fotbalistů, o který se zasloužili Martin Bezděk, Tomáš Flender, Kryštof Horáček, David Břeň, Tomáš Florián, Tadeáš Chlup, Lukáš Čermák, Michal Klučka, Zdeněk Ondruška a kapitán Dominik Michálek. **zšt**

Matematická olympiáda

Ve středu 24. 3. se na Gymnáziu Vídeňská v Brně konalo krajské kolo MO 9. tříd. ZŠ Tyršova zde po úspěšném absolvování okresního kola reprezentovala Hana Burýšková, která se stala úspěšnou řešitelkou i krajské soutěže a ve velké konkurenci obsadila velmi pěkné 12. místo.

Za 14 dní, ve středu 7. 4., proběhlo ve Vyškově okresní kolo MO žáků 6.–8. tříd. Tady naši školu reprezentovali T. Hrabovská a V. Žůrek ze 6. třídy, M. Hrabovská a Z. Ruská z 8. třídy. Výborně počítala především Terezie Hrabovská, která získala krásné 2. místo. Ostatní soutěžící z naší školy se umístili v první desítce. Všem úspěšným řešitelům blahopřejeme a děkujeme za vzornou reprezentaci školy. **zšt**

Koupaliště je v provozu již 25 let

V pátek 5. července 1985 ve 14 hodin bylo slavnostní otevření areálu letního koupaliště ve Slavkově u Brna. Dovolte malé ohlédnutí. Vše začalo už v roce 1975. Prozřetelně zvítězila koncepce umístění areálu nad stadionem. Přes všechny těžkosti s realizací bylo započato 1. března 1977. Těžká technika zde vytěžila 7100 m^3 zeminy. Stavbu organizačně řídil Jan Hudec.

Po dokončení MŠ na Malinovského byly práce na výstavbě koupaliště zintenzivněny. Byly provedeny betonářské práce v rozsahu 1200 m^3 železobetonu. Od r. 1979 do r. 1980 prováděl stavební dozor František Koláček. V r. 1981 jej vystřídal František Chaloupka, který práci řídil do roku 1983. Na stavbě pracovala stálá četa ve složení: Josef Štěpnička, Václav Hložek, Josef Chobola, Bohumil Pavézka, Růžena Dvořáková a Václav Šmíd.

Ve skupině odborníků pracoval Vladimír Bajer, technologickou část zajišťoval a sledoval Ing. Antonín Světlík, elektrikářské práce prováděli Ivan Durek a Karel Rotroekl.

Na výstavbě se podílely např. Agrostav Bučovice, Jm státní lesy, Ingstav Brno, Vodohospodářské stavby Brno, závod Břeclav, Zemědělské stavby Brněnské Ivanovice, Pozemní stavby Brno, Okresní stav. podnik ve Vyškově, Destila, učiliště ČSVD, Strojní traktorová stanice, Potraviny, JmVak, MEZ, Textilní sklady, OSS, ACHP a další.

Bez dobrovolné brigádnické práce občanů, by zdárné dokončení koupaliště bylo v nedohlednu. V závěru stavby se problémům s dokončením věnovali Zdeněk Mařík, Jan Jeřábek a Ing. Miroslav Zavadil.

Součástí tohoto sportovního areálu měl být i krytý plavecký bazén, univerzální sportovní hala, zimní stadion, sauna a v objektu tehdejšího statku Pod Oborou motel. Na tehdejší dobu to byla odvážně navržená stavba, kterou projektoval Favoritsport Brno. Bazén má velikost 1130,40 m^2, měří 51,15 x 22,10 m a pojme 2650 m^3 vody (od 1,2 m do 4,85 m hloubky). Celková vodní plocha na koupališti je 1302 m^2. Budova je dvoupodlažní. Technologické zařízení je zapuštěno v budově pod hladinou vody. Celá vana koupaliště je ze tří stran přístupná technologickými chodbami.

Koupaliště bylo pro veřejnost otevřeno v sobotu 6. července 1985. Slavnostní pásku přestřihl jeden z party nejzasloužilejších, pan Josef Štěpnička. Přestože voda v bazénu měla 14 °C, první kdo byl „vhozen“ ve svátečním obleku do bazénu byl Zdeněk Mařík (čerpáno ze SZ č. 8 a 12/1985). V tomto malém ohlédnutí není možné vyjmenovat všechny, kteří se o výstavbu koupaliště zasloužili.

V letech 1986–2009 bylo zaregistrováno 1 002 831 platících návštěvníků koupaliště. Největší návštěvnost 73 640 platících návštěvníků bylo v roce 2003.

Další podrobnosti, především z provozu 25 roků, chystáme do příštího čísla SZ. Vyhodnocení provozu především za rok 2009, ale i vývojové řady najdete na www.tsslavkov.cz. **Radoslav Lánský,** ředitel TSMS

Budování koupaliště **Foto na straně: archiv**

Josef Štěpnička

Den otevřených dveří na koupališti

V sobotu 5. června od 9 do 14 hod. je otevřené koupaliště pro veřejnost s možností prohlídky celého areálu, včetně technologického zázemí. Vstup pro prohlídku zdarma. Součástí bude výstava fotografií z výstavby koupaliště a provozu v následujících letech.

Radoslav Lánský, ředitel TSMS

P.S. Přivítáme jakékoliv vaše fotografie pořízené z výstavby areálu, případně zajímavé foto z posledních 25 roků. Kontakt: Radoslav Lánský, tel. 603 156 818, e-mail: reditel@tsslavkov.cz

Provoz na koupališti zahájen 29. května

Ceník vstupného na koupališti ve Slavkově u Brna v roce 2010

Otevřeno:
červen–srpen 9–21 hodin

V případě nepříznivého počasí **ZAVŘENO.**
U permanentek po 15. hodině 1/2 vstupu.
Tel. koupaliště: **544 221 788**

Předplatné – permanentky	Počet vstupů	Sleva %	Dospělí à 50 Kč			Mládež à 35 Kč		
			100 %	po slevě Kč	tj. 1 vstup	100 %	po slevě Kč	tj. 1 vstup
	90	50	5400	**2700**	30	3150	**1575**	17,50
	60	40	3600	**2160**	36	2100	**1260**	21
	30	30	1800	**1260**	42	1050	**735**	24,50
	20	20	1200	**960**	48	700	**560**	28
	10	10	600	**540**	54	350	**315**	31,50

Obyčejné vstupné	Základní (celodenní)	po 15. h	po 19. h
Dospělí	60 Kč	40 Kč	20 Kč
Mládež do 18 let, důchodci	35 Kč	30 Kč	15 Kč
Děti předšk. věku	15 Kč	5 Kč	0 Kč
Škola – organizovaně	10 Kč		
Hromadná	20 Kč		

Vrácenky – jednoráz. pouze pro vstup do beachvolejbal. sektoru – 5 Kč

Dům dětí a mládeže ve Slavkově u Brna

Okrsková pěvecká soutěž v DDM

Okrskové kolo XXII. ročníku dětské soutěže ve zpěvu lidových písní „Zazpívej slavíčku“ proběhlo v úterý 27. dubna v Domě dětí a mládeže ve Slavkově u Brna. Smyslem soutěže je podpořit zájem o interpretaci lidových písní a vyhledávat talenty. Celkem se pěvecké soutěže zúčastnilo 56 dětí základních škol. První tři v každé kategorii získali diplom, drobnou cenu a postupují do okresního finále soutěže, které proběhne v Bučovicích ve čtvrtek 13. května v sále bývalého Katolického domu.

Vítězům blahopřejeme a všem dětem děkujeme za účast v soutěži.

Výsledky:

I. kategorie – celkem 18 dětí
1. Šebesta Martin, ZŠ Bošovice
2. Pflimpflová Kateřina, ZŠ Tyršova
3. Menšík Petr, ZŠ Křenovice

Čestné uznání – Dvořáček Jan, ZŠ Otnice

II. kategorie – celkem 16 dětí
1. Šenkyříková Terezie, ZŠ Komenského
2. Blažková Dominka, ZŠ Komenského
3. Šujanová Anežka, ZŠ Heršpice

Čestné uznání – Sloupová Melánie, ZŠ Otnice, Horáková Kateřina, ZŠ Bošovice

III. kategorie – celkem 14 dětí
1. Košutová Anna, ZŠ Tyršova
2. Pospíšilová Tereza, ZŠ Bošovice
3. neuděleno

IV. kategorie – celkem 8 dětí
1. neuděleno
2. Horáková Kateřina, Horák Jiří, ZŠ Otnice
3. Pospíšilová Tereza, Turková Míša, ZŠ Otnice.

DDM Slavkov

Dům dětí a mládeže ve Slavkově u Brna pořádá **v neděli 6. června Cestu pohádkovým lesem.** Průběžný start od 14 do 16 hodin. Začátek trasy pod oborou (nad koupalištěm).

Vstupné je 30 Kč/dítě. Cíl: areál střelnice – odměny dětem, soutěže a hry… občerstvení zajištěno. V případě nepříznivého počasí se akce nekoná! Bližší informace na tel.: 544 221 708, 605 083 322.

Odpolední hrátky v DDM Slavkov

Víte, že existuje ve Slavkově i jiná možnost než školní družina? Neváhejte a přihlaste své dítě do odpoledních hrátek, které má DDM Slavkov v nabídce zájmového vzdělávání již pátým rokem.

Odpolední hrátky (určeny především pro děti 1.-2. tříd ZŠ)

- mají každý den jiný program (výtvarné, tvořivé, sportovní, společenské a pohádkové)
- zaručují kvalitní využití volného času dítěte pod odborným vedením denně do 14 hod.
- umožňují dětem návaznost na další zájmové kroužky od 14 hod. (např. sportovní hry, aerobik, rytmik klub, tvořivá dílnička, školička vaření apod.)
- využívají všech prostor DDM (herna, výtvarná dílna, počítačová i jazyková klubovna)
- začínají svoji činnost v pondělí 6. září 2010 (nový školní rok 2010/2011), nutno vyplnit přihlášku do konce června 2009, máte možnost vybrat si i jednotlivé dny dle potřeby dítěte

Pokud máte zájem, přihlaste své dítě včas, kapacita omezena, bližší podrobnosti osobně v DDM denně od 8 do 16 hodin, telefonicky na č. 544 221 708, 515 534 938, 515 534 939, e-mail: ddmslavkov@tiscali.cz.

Činnost DDM Slavkov vrcholí

Celoroční činnost kolektivu DDM Slavkov vrcholí přípravou letních táborů. Koncem června 2010 se uskuteční zájezd pro 49 rodičů s dětmi do Chorvatska na Makarskou riviéru. Přes 60 mladých sportovců ze Slavkova, Kyjova a Žďáru nad Sázavou se přihlásilo v termínu 1.–9. 7. 2010 na letní soustředění v Kosově u Zábřehu na Moravě a pro 80 dětí připravujeme program na 13denní letní tábor v Roštině na TZ Kamínka, okres Kroměříž v termínu 11.–23. 7. 2010. Zápis do zájmových kroužků DDM na školní rok 2010/2011 proběhne během září. **I.O.**

Hračky našich babiček

Výstava „Hračky našich babiček“ oživí historické salónky severního křídla slavkovského zámku **od 15. června do 30. června 2010.** Sbírku hraček uspořádalo a na zámek zapůjčilo občanské sdružení *Otnický SAD – spolek aktivních dětí.*

Sdružení vzniklo v roce 2006. Cílem činnosti sdružení je dobrovolnou aktivitou svých členů vytvářet příležitosti pro komplexnější kulturně společenský rozvoj dětí a mládeže v obci. Sdružení organizuje různé aktivity pro děti všech věkových skupin po zájezdy do divadel. Centrum slouží maminkám i k výuce angličtiny a jiným zájmovým činnostem dle zájmu maminek. Součástí sdružení je také divadlo dětí *Sluníčko*.

Nápad upořádat sbírku hraček vznikl po návštěvě stálé expozice hraček v Telči. Tato akce byla vyhlášena v únoru letošního roku v Otnicích. Díky aktivitě ***Andrey Malé*** a jejich spolupracovnic se podařilo vrátit život řadě hraček zapomenutých na půdách. Ty teď máte možnost zhlédnout na slavkovském zámku.

Spolu se členkami OS *Otnický SAD* věříme, že každý, kdo se na výstavu půjde podívat, tam tu svoji hračku najde.

Mgr. Zuzana Mičková, ZS-A

Z výstavy Modely historických oděvů na panenkách

Foto: J. Blažek

Oldtimer ve Slavkově

Oldtimer festival 2010

V **sobotu 26. června** se milovníci historických automobilů a motocyklů mohou jako obvykle těšit na tradiční setkání několika set historických vozidel rozmístěných po zámeckém parku.

První letní sobota je již tradičně vymezena oblíbené a velmi navštěvované akci **Oldtimer festival**, kterou Zámek Slavkov – Austerlitz spolu se společností AGM CZ pořádá již po sedmnácté. Toto výjimečné setkání automobilových veteránů patří k nejvýznamnějším akcím tohoto druhu pořádaným vůbec. Kde jinde v Evropě můžete zhlédnout historii dopravy v historickém kontextu dvou století, počínaje koňským spřežením přes parní povozy až po současné sportovní automobily a motocykly. Očekává se, že ke zhlédnutí bude nejméně 700 historických vozidel.

Současně je pro návštěvníky připraven bohatý doprovodný program, který je koncipován nejen pro milovníky historie, ale pro celou rodinu a jistě uspokojí i toho nejnáročnějšího návštěvníka.

V tento den je samozřejmě přístupný také zámek samotný a všechny jeho prohlídkové trasy i probíhající výstavy. Oficiální zahájení akce je v 9 hodin a všichni jste srdečně zváni!

Mgr. Jana Šemorová, ZS-A

Memento 2010 – K jádru věci

Hodnoticí projev předsedy literární komise Slavkovského mementa JUDr. Jana Kuxe, spisovatele literatury faktu a mj. držitele ocenění Český patriot 2009. V minulém čísle byla pro nedostatek místa otištěna jen krátká zmínka o Mementu, více informací o něm přinášíme až dnes. [pozn. JiB]

Nemám rád žádné dlouhé a nic neříkající referáty ani hodnocení. Prostě je lépe a hmatatelnější v koncovém výstupu, když jde řečník přímo k jádru věci.

Tak tedy letošního ročníku literární soutěže Slavkovské memento se zúčastnilo 122 žáků a studentů. V kategorii ZŠ bylo 41 prací, v kategorii SŠ 67 prozaických útvarů a zbytek byla poezie.

Některé práce byly stručné – jiné zase, a to nejen v kategorii středních škol, obsažnější. Ten kdo píše delší útvar se však může vystavit i nebezpečí, které v úskalí češtiny může odhalit bdělá porota. Tentokráte pracovalo a zkoumalo práce pět porotců. Shodou okolností to byli ti, co i v loňském ročníku. To pro některé soutěžící mohlo být i výhodou, ale u některých tomu mohlo být opačně. Tuto skrytou záhadu v obsahu tajemně znějící věty, nepochybně ujasní udělené ceny.

Letošní ročník byl specifický tím, že lze obecně říci, že soutěžící psali více o poražené armádě, která vlastně zapříčinila druhou světovou válku. Fenomén sbližování dvou různých předválečných světů či naše mohu říci bázeň nebo pokora vůči západnímu zeměpisnému sousedovi, dokonce v některých pracích koketovala s obdivem k Hitlerovi či masovému vrahovi Mengelemu. A dav obyvatel, kteří šli na smrt, byl jen materiálem k pokusům.

Pokud bychom psali nějaké sci-fi či jinou fantazii, bylo by takového vyjádření s určitou výhradou možná na místě, ale naše téma byla skutečná válka. A zde by se měli zamyslet zejména učitelé. Ani v jenom příspěvku se neobjevil statečný sovětský voják, to jistě něco napovídá.Těchto vojáků, mladíků, kterým válka sebrala holý život – padlo na našem území 144 000. Vezmu-li v úvahu ztráty Američanů, na stejném území jich padlo 140.

A to není nic z pohledu protagonistů těch událostí či pamětníků?

Svou neblahou a negativní roli nepochybně v této „osvětě “ sehrávají i sdělovací prostředky. Mládež odráží jako zrcadlo stav vědomí i snad zájmů společnosti, který pak přenesla do svých písemných prací.

My, jako národ bychom však měli být nejen pyšní na své dějiny, ale musíme být i spravedliví k dějům, které se zde odehrály, a tedy je i objektivně posuzovat. Mladí se to učí. Učí se to tak, jak je to někdo doma či ve škole naučí. A když ne – tak je Mengele jen vědec nikoliv vrah.

Stejně jako v minulých letech byly vyhodnoceny práce, které se dotýkají skutečných válek a ve druhé skupině pak válek (někdo napsal vnitřních) každodenního života v míru.

Že se jde docela lehce dostat do propozic této soutěže, potvrdili studenti z Uherského Hradiště či žačky ze Svatobořic. Řekl bych, že kdo zná, myslím ty dějiny alespoň ze školních osnov, neměl problém téma válka zpracovat. Tam, kde je pýše národa, tedy dějinám českého národa věnováno méně času, psavci utíkali do válek běžného života. Avšak ani tento pocit porotce nemusí být zcela stoprocentní.

A některá každodenní témata až svou surovou skutečností budila u poroty děs. Některé příběhy jsou až neskutečně spojeny s drogami či alkoholem a nepochybně se staly velmi blízko života autorů. Je dobře, že byly napsány.

Z některých prací je v jádru věci cítit až odevzdanost osudu, že sám nikdo nic nezmění. Smířlivectví nám však připomíná dobu před třeba třiceti lety, ale i před 80 lety. A to je málo! Jiné práce se zamýšlely nad bojem tehdy ve válce a třeba nyní ve vazbě s bojem spojeným dnes s větrnými mlýny!

Pochopitelně, že porota musela ocenit ty rozhodnější práce s jasně vyjádřeným názorem, který ví co chce!

Některé práce, které se zabývaly tématem nejvážnějším, tedy válkou – mohly být ještě lepší, kdyby jejich autoři svá dílka doplnili o příslušnou literaturu, ze které čerpali. Totiž, to více svědčí o preciznosti přístupu k danému tématu a svědčí to i o odpovědnosti pisatele.

Nejvíce jsme cenili práce, kde autor uvedl svůj vlastní názor, svůj pohled na téma, svůj životní postoj vůbec. Žák či student, který myslí, a nemusí to být vždy v souladu s názorem většiny, je pak v rámci demokracie názorů nepochybně přínosem nejen k jeho vlastní životní realitě.

Kategorie poezie byla zejména ve SŠ podceněna. Přesto jsme u ZŠ dílka ocenili nejen za snahu, ale i za jejich básnický projev. Ti ocenění, když vytrvají, mohou být příštími básníky, o kterých se budou jejich vnuci učit ve školách.

JUDr. Jan Kux

Výsledky soutěže Slavkovské memento 2010

LITERÁRNÍ PRÁCE

Základní školy

1. **Denisa Svobodová, ZŠ Tyršova, Slavkov u Brna**
   Zuzana Valčuhová, ZŠ Svatobořice-Mistřín
2. Denisa Miškeříková, ZŠ Svatobořice-Mistřín
   Jiří Novotný, ZŠ Tyršova, Slavkov u Brna
   Kateřina Vintrová, Gymnázium Vyškov
3. Matěj Pospíšil, Gymnázium Bučovice
   Sára Pospíšilová, ZŠ Šaratice
   Lenka Valoušková, Gymnázium Bučovice

Čestné uznání:
Helena Fialová, Gymnázium Vyškov
Kamila Ivančová, Gymnázium Vyškov
Tereza Matúšová, ZŠ Šaratice
Tereza Michálková, Gymnázium Vyškov
Anna Šilerová, Gymnázium Bučovice
Kristýna Žďárská, Gymnázium Vyškov

Střední školy

1. Michaela Hladká, SŠZZE Vyškov
   Lucie Košábková, Gymnázium Uherské Hradiště
   Lenka Remešová, Gymnázium Uherské Hradiště
2. Klára Holásková, Gymnázium Uherské Hradiště
   Zdeněk Julínek, Gymnázium Bučovice
3. Tomáš Kremr, Gymnázium Bučovice
   Pavla Ksiaskiewiczová, Gymnázium Uherské Hradiště
   Dana Levíčková, Gymnázium Bučovice
   Barbora Sittová, Gymnázium Bučovice

Čestné uznání:
Veronika Bystřická, Gymnázium Uherské Hradiště
Petra Dvořáková, Gymnázium Bučovice
Eva Kachlíková, Gymnázium Bučovice
Tereza Kavková, Gymnázium Uherské Hradiště
Veronika Kočířová, Gymnázium Uherské Hradiště
Tomáš Korábečný, Gymnázium Uherské Hradiště
Jana Machalová, Gymnázium Vyškov
Tomáš Oswald, Gymnázium Uherské Hradiště
Iveta Pešková, Gymnázium Uherské Hradiště
Blanka Šnajdrová, Gymnázium Bučovice
Sára Šrubařová, SŠZZE Vyškov
Klára Urbánková, Gymnázium Bučovice

POEZIE

Základní školy

1. Neuděleno
2. Petra Dosoudilová, ZŠ Šaratice
3. Petra Dosoudilová, ZŠ Šaratice
   Sára Pospíšilová, Gymnázium Bučovice

Čestné uznání:
Alena Dítětová, Gymnázium Bučovice
Tereza Střížová, Gymnázium Bučovice

Střední školy

1. Neuděleno
2. Tomáš Rozsypal, Gymnázium Vyškov
3. Neuděleno

VÝTVARNÉ PRÁCE

1. Tereza Kropáčková, ZŠ Šaratice
   Sára Pospíšilová, ZŠ Šaratice
2. Martina Machalová, Gymnázium Bučovice
3. Michaela Hladká, SŠZZE Vyškov

Čestné uznání:
Denisa Kostelková, SŠZZE Vyškov
Ondřej Maloň, ZŠ Šaratice

Všichni ocenění soutěžící obdrželi knižní dary z brněnských nakladatelství: Akademické nakladatelství CERM, Doplněk, Jota, Moravská Bastei MOBA.

Vítězné práce obou slavkovských zástupců si můžete přečíst na www.veslavkove.cz v článku Slavkovské memento 2010.

Petr Bernard vystavuje ve Slavkově

Zámek Slavkov – Austerlitz uvede výstavu „U nás“ malíře Petra Bernarda. Nabízí se vám tak možnost prohlédnout si krajinářskou tvorbu, která představí místa z blízkého okolí umělcova bydliště – obce Křetín u Letovic na Českomoravské vrchovině. Výstavu bude možné zhlédnout od 11. června do 29. srpna 2010 v galerii v 1. patře slavkovského zámku.

Malíř Petr Bernard pochází z Česko-saského Švýcarska, v posledních 20 letech žije v obci Křetín. Základní výtvarné vzdělání získal v Děčíně u akademického malíře Břetislava Kmenta. Náměty pro svou tvorbu hledá téměř výhradně v krajině Čech a Moravy. Při práci pro Archeologický ústav Akademie věd v Brně na kartografii – grafické dokumentaci nálezů a ilustracích k publikacím, získalo jeho zaujetí naší krajinou další hlubší kořeny.

Petr Bernard začal s kreslením již ve školních lavicích. Zejména karikováním všeho a všech, zvláště pedagogů na linkovaném papíře školních sešitů. Později začal používat pastely a barvy a linkovaný papír zaměnil za karton a plátno. V posledních letech pracuje téměř výhradně s olejovými barvami. Své práce vystavuje buď na autorských výstavách nebo společně se svými přáteli ze skupiny „16 plus minus“, kteří jsou při své tvorbě inspirováni krásou Vysočiny.

Petr Bernard je také básník. Jednu z jeho básní, se stejným názvem jako výstava můžete slyšet na vernisáži výstavy, která se uskuteční ve čtvrtek 10. června od 16 hodin v Rubensově sále slavkovského zámku. Součástí vernisáže bude také prezentace Moravských vinařských závodů Bzenec a Mlékárny Olešnice spojená s ochutnávkou jejich výrobků.

Zámek Slavkov – Austerlitz vás srdečně zve k prohlídce poetických obrazů.

Mgr. Zuzana Mičková, ZS-A

Zpráva o účasti na německém divadle

Dne 29. dubna se zúčastnili studenti prvního a druhého ročníku oboru Hotelnictví Integrované střední školy ve Slavkově u Brna divadelního představení v německém jazyce v Brně-Bohunicích. Představení bylo metodicky zaměřeno na nutnost výuky cizího jazyka, jeho postavení ve světě a rozdílnosti mezi českým a německým jazykem. Účinkující herci z Norimberku vytvářeli situační rozhovory na přání studentů, předváděli scénky s účastí naší studentky Michaely Škraňkové z 2.B HT, vhodně zvolenou hudbou podnítili aktivitu soudobých teenagerů. Úroveň německého jazyka byla svou výslovností přizpůsobena znalostem studentů včetně slovní zásoby prezentované nejen řečí, ale i pomocí názorného materiálu.

Mgr. Dana Mihálová, ISŠ Slavkov u Brna

15. ročník Concentus Moraviae má finále na zámku!

Amandine Bayer

Zámek Slavkov – Austerlitz bude v měsíci červnu dvakrát hostit koncerty v rámci jubilejního 15. ročníku Mezinárodního hudebního festivalu 13 měst **Concentus Moraviae** s podtitulem *Baroko & jazz – dobrodružství improvizace*. Oba koncerty představí špičkové interprety evropské úrovně, kteří předvedou skvělá barokní díla.

První z nich proběhne **v úterý 8. června od 19.30 hodin v Historickém sále.** Soubor ***Solamente Naturali*** v čele s uměleckým vedoucím Milošem Valentem a zpěváky Janem Mikuškem (kontratenor), Vladimírem Richterem (tenor), Markem Olbrzymkem (tenor) a Alešem Procházkou (bas) představí dílo Josefa Schreinera **„Operu o Landerborkovi“**. Přijďte si vyslechnout zábavný příběh bodrých Hanáků za pruské války zpracovaný v první moravské opeře o prezentovaný sólovým mužským kvartetem za hudebního doprovodu předního bratislavského souboru staré hudby. Tento koncert je „koncertem hejtmana Jihomoravského kraje pana Mgr. Michala Haška“

Cena vstupenky je 250 Kč, cena pro důchodce, studenty a držitele průkazu ZTP a ZTP-P je po předložení příslušného dokladu 150 Kč. V případě zakoupení základní vstupenky do 24. května na pokladně Zámku Slavkov – Austerlitz je její cena 200 Kč.

Druhý koncert je zároveň slavnostním závěrečným koncertem celého festivalu. Uskuteční se **v sobotu 26. června od 19.30 hodin** opět **v Historické sále.** Představí se soubor ***Gli Incogniti*** v čele s houslistkou a uměleckou vedoucí v jedné osobě Amandine Beyer. Soubor uvede dílo **Antonia Vivaldiho.** Zapomeňte na každodenní starosti během vystoupení prvotřídního evropského souboru staré hudby a jeho fenomenální houslistky. Čeká vás instrumentální zážitek z radostné hudby mistra benátského baroka. V rámci tohoto koncertu čeká příchozí účastníky na nádvoří zámku překvapení, při kterém se spojí téma letošního ročníku festivalu: *Baroko & jazz*!

Cena vstupenky je 300 Kč, cena pro důchodce, studenty a držitele průkazu ZTP a ZTP-P je po předložení příslušného dokladu 150 Kč. V případě zakoupení základní vstupenky do 24. května na pokladně Zámku Slavkov – Austerlitz je její cena 250 Kč.

O slavnostní závěrečnou tečku letošního festivalu se postará **od 22.15 hodin ohňostroj** Ing. Martínka **v zámeckém parku komponovaný na barokní hudbu.** Zveme tímto širokou veřejnost k jeho návštěvě. Vstup na ohňostroj je volný. **Ing. Aleš Šilhánek,** ředitel ZS-A

Dvořákova Rusalka na slavkovském zámku

Dvořákova opera ***Rusalka***, která v tomto roce slaví 110 let od jejího zkomponování, se na Zámku Slavkov – Austerlitz představí v letošním roce hned dvakrát.

První možnost seznámení se známou operou věhlasného skladatele Antonína Dvořáka budou mít návštěvníci zámku již **od čtvrtka 8. června od 16 hodin,** kdy bude **v galerii v přízemí** zahájena **výstava „Dvořákova Rusalka“.** Při této slavnostní příležitosti navštíví slavkovský zámek, pokud mu to zdravotní stav dovolí, **vnuk** Antonína Dvořáka – pan ***Antonín Dvořák*!**

Výstavu zapůjčí na slavkovský zámek *Památník Antonína Dvořáka* ve Vysoké u Příbrami. Zdokumentuje skladatelovu tvorbu od počáteční korespondence s autorem libreta Jaroslavem Kvapilem až po premiéru opery v Národním divadle v Praze v roce 1901. Návštěvníci si budou moci prohlédnout mimo jiné rukopisy díla, korespondenci a velké množství dobových fotografií v konfrontaci se současným nastudováním představení světovými operními scénami i předními interprety. Výstava také představí obec Vysokou jako místo Dvořákovy inspirace k této opeře, a to jak v době vzniku, tak i v současnosti.

Výstava bude přístupna souběžně s provozem zámku **od 9. června až do 18. listopadu 2010.**

Další jedinečnou možnost setkat se s Dvořákovou ***Rusalkou*** budou mít návštěvníci **v sobotu 3. července**, kdy proběhne na zrekonstruovaném nádvoří slavkovského zámku slavnostní představení této opery přímo pod hvězdou oblohou. Operu připravuje v rámci projektu *„KLASIKA POD HVĚZDAMI – Rusalka 2010“* umělecká agentura ArtTritton. V hlavních úlohách vystoupí sólisté našich předních operních scén. Doprovodí je 40členný živý orchestr pod taktovkou dirigenta ***Martina Peschíka***. V roli prince vystoupí ***Milan Vlček***, sólista Janáčkova divadla Brno, který sklidil bouřlivé ovace na nedávném koncertu Johann Strauss Orchestr na slavkovském zámku.

Vstupenky v cenových relacích 890 Kč, 1090 Kč a 1990 Kč je možno zakoupit na pokladně zámku.

Nenechte si ujít příležitost seznámit se s jedním nejznámějších děl Antonína Dvořáka na znovu otevřeném nádvoří slavkovského zámku na této premiérové akci!

Ing. Aleš Šilhánek, ředitel ZS-A

Muzikál Jesus Christ Superstar na zámku

Předposlední červnová neděle tradičně patřila Hudebnímu festivalu. Tento rok se ale v tomto termínu bude konat jiná o nic méně zajímavější akce, o níž jste byli již informováni v minulém čísle – v zámeckém parku zazní nejslavnější světový rockový muzikál **Jesus Christ Superstar**.

V **sobotu 19. června** již **od 16.30 hodin** bude v parku hrát reprodukovaná hudba a k dispozici budou stánky s občerstvením i doplňkovým zbožím, abyste mohli nasát příjemnou atmosféru tohoto krásného místa. A **od 20.30 hodin,** kdy představení začíná, budete moci spatřit mnoho biblických postav v podání muzikálových pěveckých hvězd **Městského divadla Brno**. Mimo jiné zde uvidíte držitele cen Thálií za nejlepší herecký výkon v muzikálu **Petra Gazdíka**, který se vám představí v roli Jidáše, a **Dušana Vitázka**, který ztvární roli Ježíše. Postavu Máří Magdalény vám představí **Hana Holišová**.

Vstupné v předprodeji je 250 Kč, na místě potom 350 Kč. Děti do 10 let mají vstup zdarma, vstupenky jsou k dispozici na obvyklých místech a na pokladně zámku, tel. 544 227 548 nebo 544 220 988 (e-mail: hanouskova@zamek-slavkov.cz, fojtova@zamek-slavkov.cz). Podrobnosti nejen o místech předprodeje se dozvíte na webu www.jesusveslavkove.unas.cz. V případě dotazů můžete psát na jesus.slavkov@seznam.cz.

Nenechte si tedy ujít tuto jedinečnou příležitost a přijďte strávit příjemné odpoledne a večer do zámeckého parku. Těšíme se na vaši návštěvu! **Mgr. Jana Šemorová**, ZS-A

Nové knihy

V MĚSTSKÉ KNIHOVNĚ VE SLAVKOVĚ U BRNA

Tyburcová, Helena: ***Čas minisukní***. Milostný a manželský příběh Ester a Lukáše je zasazen do sedmdesátých let minulého století a svým dějem onu dobu velmi výrazně reflektuje. Dosud naivní hrdinové se s lehkostí mládí vyrovnávají s množstvím potíží, které jim přicházejí do cesty. Do jejich společného osudu však znenadání zasáhne vážná nemoc Ester.

Bauerová, Anna: ***Stradona*.** Historický román z tajemného keltského světa zachycuje osudy lidí poznamenané krutou a nesmyslnou kmenovou válkou, kdy docházelo ke zkáze bohatých lidnatých oppid na území dnešních Čech. Takový osud potkal mezi posledními i Stradonu. Zde žije rodina kovářů, zlatníků a obchodníků, spřízněná s Římankou z prastarého královského rodu Hostiliů, a to některým z nich dává naději začít nový lepší život.

Vašíček, Arnošt: ***Návrat Strážce duší*.** Je magický znak na lebkách objevených v kryptě pod kostelem ve vesničce Křtiny důkazem o existenci prastarého Bratrstva ohně? Střeží hrobku Vojtěcha z Pernštejna vraždící kletba? Nachází se na hradě Houska brána do jiných světů? Beletristické zpracování nových dílů televizního seriálu Strážce duší přináší čtyři napínavé kriminální příběhy.

Conrad, Brigitte: ***Snadné háčkování*.** Uháčkovat si doma trendy věci není obtížné. Potřebujeme jen háček, klubko příze a můžeme začít. Podrobný základní kurz v knize a na přiloženém DVD vysvětluje krok za krokem, jak se háčkování naučit snadno a rychle. Pro začátečníky i pokročilé. Podrobné návody s rozkresy a fotografiemi.

Kratochvíl, Miloš: ***Pachatelé dobrých skutků 2 – Duchaři*.** Dva nerozluční kamarádi, které jsme poznali v prvním díle s názvem Puntíkáři, musejí neustále někomu pomáhat. Tentokrát zjistí, že jejich spolužák Trpajz Lojda vidí při hodině zeleného ducha. Michal s Filipem se samozřejmě rozhodnou, že to nenechají jen tak, překonají své obavy ze záhrobí a rozhodnou se, že ducha zneškodní. Ovšem nejprve ho musí vidět…

Porebská, Hana: ***Příhody Ježibabky Katky*.** Ježibabka Katka nebydlí až za devatero horami a řekami, ale možná v krásném lese, který není ani daleko od vás. Kolem její chaloupky na muří nožce je stále plno zvířátek, a v naší nové knížce je všechny poznáte i vy. Od prvních stránek obrázkového čtení uvidíte, že Katka je neobyčejná Ježibabka: zvídavá, hravá a můžete se od ní leccčemu přiučit.

Úplný seznam všech nových knih v městské knihovně lze získat elektronickou poštou (e-mailem). V případě zájmu o tuto službu pište, prosím, na adresu: **blazek@zamek-slavkov.cz**

Těšíme se na Vaši návštěvu.

Mgr. Jiří Blažek

Městská knihovna ve Slavkově u Brna

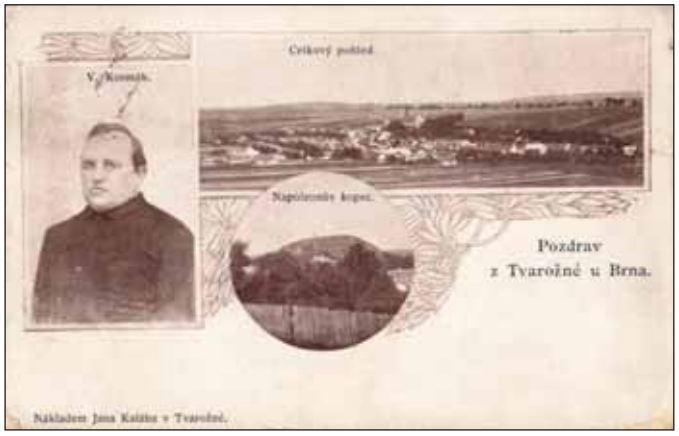

Tvarožná – pohlednice z počátku 20. století

Uhřice – černobílá pohlednice ze 40. let 20. století

Poklady nejen z depozitářů (77)

Pohlednice ***(pokračování)***

TVAROŽNÁ

Obec leží cca 11 km východním směrem od Brna. Původně se jednalo o dvě osady – Tvarožnice a Važanice, které byly později sloučeny v jednu obec. Nejstarší písemná zpráva pochází z roku 1288, kdy v soupisu majetku, který král Václav II. daroval kapli sv. Prokopa na Starém Brně, jsou uvedeny rovněž pozemky, jež patřily Tvarožnicím. Další zpráva je datována do roku 1297. Tehdy rovněž Václav II. daroval desátek ze dvora ve Tvarožnicích brněnskému kostelu Panny Marie a současně další desátek z majetku ve Važanicích dnes již zbořené kapli sv. Václava v Brně. Již v roce 1304 získává Važanice brněnský měšťan Vernhard za 900 hřiven. Ve výčtu prodaného majetku je uveden rovněž dvůr, který se zde nacházel. Ve 14. století je jako další vlastník vsi Tvarožnice uváděn Hynek z Dubé, v 15. stol. pak Jan ze Želetavy.

Obec Važanice kromě moravských markrabat drželi páni z Lipé, Čeněk z Lípy či Jan ze Zvíkova. Brněnský klášter Králové, založil ve Važanicích kostel a farní osadu. Farář je zde zmiňován v roce 1388. V 15. století byly Važanice a Tvarožnice spojeny v jednu obec. České obyvatelstvo ji nazývalo Tvarožna, německé, které žilo převážně v části Važanice, pak tuto obec zmiňovalo jako Bosenitz. Klášter Králové držel Tvarožnou až do roku 1713, kdy ji prodal rytíři Janu z Freienfelsu.

K zajímavostem patří historie kostela v Tvarožné. Původní kostel byl vybudován v části Važanice již někdy v polovině 14. století. Postupně byl přestavován v letech 1700 a 1794, kdy byla postavena nová věž. Vzhledem k jeho špatnému stavu však bylo rozhodnuto, že bude postaven kostel nový. O ten se zasloužil zejména místní farář a známý spisovatel P. Václav Kosmák.

Václav Kosmák se narodil 5. 9. 1843 v Martínkově. Vystudoval gymnázium v Jihlavě a bohosloveckou fakultu v Brně. V roce 1866 byl vysvěcen katolickým knězem. Celým jeho životem se prolíná rovněž jeho spisovatelská a buditelská činnost. Václav Kosmák zemřel 15. 3. 1898 v Prosiměřicích.

Nový, nepřehlédnutelný kostel byl postaven v roce 1880 podle plánů známého brněnského stavitele profesora Augusta Prokopa v novogotickém stylu.

K památkám patří rovněž kaple Panny Marie nedaleko od obce na kopci Padělku, po bitvě u Slavkova 2. 12. 1805 nazývaném francouzskými vojáky Santon. Kaple byla postavena v r. 1700, v r. 1786 byla zrušena a později opět obnovena. Při bitvě 2. prosince 1805 však byla zničena. Obnovena byla obyvateli Tvarožné v roce 1832.

První školní budova byla v Tvarožné postavena kolem roku 1710. V roce 1892 byla rozšířena na trojtřídní. V letech 1910 a 1911 pak byla postavena nová školní budova. V současné době zde škola zůstala zachována.

K zajímavostem obce patří diorama, které je umístěno na obecním úřadě a znázorňuje bitvu z druhého prosince 1805. Tato událost je rovněž každoročně připomínána při rekonstrukci bitvy pod návrším Santonu.

Ve sbírkovém fondu Zámku Slavkov – Austerlitz je uloženo 12 různých pohlednic obce Tvarožná. K nejstarším patří dopisnice vydaná na poč. 20. století ve dvou barevných variantách – hnědé a šedomodré. Zobrazuje muže a ženu v kroji v popředí dopisnice, v pozadí pak vyniká pohled na novogotickou budovou kostela a dále na faru a budovu staré školy. Do počátku 20. století spadá rovněž dopisnice s portrétem P. Václava Kosmáka a se záběry na významná místa obce. Secesní motivy lze spatřit na kolorované pohlednici, která na třech záběrech představuje kostel a školu, obchod J. Dostála a celkový pohled na obec. V roce 1910 byla odeslána pohlednice se dvěma záběry – na náves a místní obchod. V roce 1944 byla odeslaná černobílá pohlednice se záběrem na obec s dominantou kostela. Pro tuto dobu je charakteristická dvojjazyčnost. Na zadní straně pohlednice je uveden dvojí název obce – česky Tvarožná a německy Bosenitz. Tento název se používal těsně po spojení obou částí obce v 15. století. Rovněž ze 40. let 20. stol. pochází další pohlednice s osmi záběry na obec. K novodobé produkci 80. let 20. století patří černobílá pohlednice s dálkovými pohledy na Tvarožnou a s otiskem pečeti ve středové části. K 200. výročí bitvy u Slavkova v roce 2005 byly vydány dvě barevné pohlednice připomínající vzpomínkové akce, pořádané každoročně k připomenutí bitvy u Slavkova z 2. 12. 1805.

UHŘICE

Obec leží 14 km SZ směrem od Kyjova. Její název byl odvozen od jména Uhrů – lidí, kteří se zde usadili po příchodu z Uher. Území Uhřic bylo sloučeno se zaniklou osadou Lhota. Nejstarší písemná zpráva pochází z roku 1336, kdy je zmiňován Vršek z Uhřic. Jako další majitelé jsou ve 14. století jmenováni Přech z Uhřic, Bohuš z Kupařovic, Kunš a Vrš z Křepic. Vrš pak vlastnil polovinu místní tvrze. Dalšími vlastníky majetku v Uhřicích byli Boček z Krumsína, Anna – manželka Jana z Uhřic či Beneš z Bouzova. V roce 1368 je v Uhřicích jmenována tvrz a dva panské dvory. O tvrzi jsou však již první zmínky z roku 1371, poslední pak z r. 1589. Již od 15. století však byla tvrz pustá.

Na konci 14. století obec vlastnili Přeček z Uhřic a po něm Ješek, dále Markéta z Rožďálovic a Bedřich z Lulče. Na počátku 15. století Aleš z Ojnic. V 15. a 16. století se majitelé střídali velmi často. Na počátku 17. století Uhřice vlastnila Anna Salomena, která se provdala za Karla Podstatského z Prusinovic. V roce 1630 je prodala Maxmiliánovi z Lichtenštejna, který obec natrvalo připojil k panství ždánickému. Po třicetileté válce (1618–1648) zde zůstala většina domů neosídlená – žilo zde pouze 33 obyvatel. Dávky, především robotní, byly odváděny ždánické vrchnosti.

K památkám obce patří kostel sv. Jana Křtitele – renesančně přestavěná, původně však gotická stavba. Je zde dochován svatostánek ze 16. století, zhotovený habánskými výrobci keramiky. Další památkou je pamětní kříž před domem, kde před bitvou u Slavkova pobýval a následně zemřel hrabě Ferdinand Tiessenhausen. Bitvu u Slavkova připomíná rovněž pamětní deska na tzv. Janově dvoře. Zde se po bitvě u Slavkova sešli dne 4. prosince 1805 císařové Napoleon Bonaparte a František I., aby domluvili podmínky příměří.

Vlastní školní budovu získaly Uhřice v roce 1877, do té doby děti navštěvovaly školu v Milonicích. Vzhledem k množství žáků byla v roce 1912 vybudována škola nová. V současné době zde škola zůstala zachována.

Ve sbírkách Zámku Slavkov – Austerlitz se nacházejí dvě černobílé pohlednice ze 40. let 20. století, které přibližují obec Uhřice.

PhDr. Vladimíra Zichová,
Zámek Slavkov-Austerlitz

Biologická olympiáda – 1. místo

Žáci ZŠ Tyršova se jako každý rok zúčastnili okresního kola biologické olympiády v kategorii C (osmé a deváté. třídy) a D (šesté a sedmé třídy).

Letošní ročník byl zaměřen na ptactvo žijící na území České republiky.

Soutěžilo se v tradičních „disciplínách“ – praktické poznávání rostlin a živočichů, laboratorní práce a test teoretických znalostí. Každý účastník okresního kola navíc vypracoval vstupní úkol zaměřený na vlastní pozorování ptáků.

Potěšili nás zejména účastníci kategorie D, kteří v silné konkurenci škol Vyškovska dokázali obsadit čelní příčky. Nejlepšího výsledku dosáhla Klára Klinkovská z 6.B třídy, která vybojovala 1. místo s náskokem 10 bodů před ostatními soutěžícími a bude naši školu i celý okres reprezentovat v krajském kole 25. 5. 2010. **zšt**

Zdravotní pojišťovna
METAL-ALIANCE

ISO 9001 CERT

ZDRAVOTNÍ POJIŠTĚNÍ NA DOSAH

JIŽ 17 LET

- Příspěvky pro dárce krve až 4.000,- Kč
- Příspěvky a bonusy pro těhotné až 2.100,- Kč
- Stomatologická prevence pro děti až 2.200,- Kč
- Plavání ve smluvních bazénech za zvýhodněné ceny
- Slevy na produkty Allianz pojišťovny a.s.

PRO VŠECHNY BONUS ZA PREVENCI!

a mnoho dalšího na:
CALL CENTRUM 844 125 124
www.zpma.cz

REHABILITAČNÍ CENTRUM
Lázeňský dům · B. Braun Avitum Austerlitz

Novinka letošního léta –
MASÁŽ BAMBUSOVÝMI TYČEMI

Více informací Vám rádi podáme osobně nebo na tel. +420 544 227 485

Provádí se pomocí bambusových tyčí a teplého bambusového oleje, masíruje se tělo i obličej. Speciální tahy bambusovou tyčí výrazně uvolňují svaly, podporují krevní oběh a také tok lymfy, čímž dochází k odplavování toxických látek z těla. Bambusová masáž je proto vhodná pro ženy trpící celulitidou, pro sportovce a pro všechny, které trápí bolesti zad.

Dále nabízíme:

- HAVAJSKOU MASÁŽ
- MASÁŽ LÁVOVÝMI KAMENY
- MEDOVOU MASÁŽ
- ČOKOLÁDOVOU MASÁŽ
- MASÁŽ BAŇKAMI
- ANTIMIGRENÓZNÍ MASÁŽ
- AROMATERAPEUTICKÁ MASÁŽ
- LYMFODRENÁŽ RUČNÍ A PŘÍSTROJOVOU
- ZÁBALY PROTI CELULITIDĚ

B|BRAUN
SHARING EXPERTISE

B. Braun Avitum Austerlitz, s.r.o. · Lázeňský dům · Zlatá Hora 1466 · CZ-684 01 Slavkov u Brna · www.austerlitz.cz
Tel. +420 544 227 485 · Fax +420 544 227 489 · e-mail: slavkov@bbraun.com

DEMOLIČNÍ, ZEMNÍ A VÝKOPOVÉ PRÁCE
AUTODOPRAVA

- Realizace staveb
- Realizace přípojek
- Odvoz, recyklace a ukládka suti
- Odvoz odpadu
- Demolice
- Terénní úpravy
- Veškeré zemní práce
- Dovoz a prodej písků, recyklátu a stavebního materiálu
- Hutnicí technika – vibrační pěchy, příkopové vibrační válce, sbíjecí kladiva
- Mobilní drticí a třídicí jednotka
- Smykové nakladače 3,5–4 t
- Pásové nakladače 3,5–4 t
- Traktorbagry 8–12 t
- Kolové bagry 12–20 t
- Pásové bagry 5–27 t
- Avia kontejner 3,5 t
- Renault Kerax sklopka 15 t
- Man – kontejner 15 t
- Volvo – čelní nakladač 15 t

Jiří Šlimar
Pavel Maršík
mobil: 608 816 835
mobil: 604 634 253
slimarj@seznam.cz
bagrymarsik@seznam.cz
Rousínov – Vyškov

www.demolicniprace.eu

vysokorychlostní, bezdrátový

INTERNET

za velice příznivou cenu

Naše firma nabízí kvalitní bezdrátové připojení k síti Internet za bezkonkurenční ceny.

Pokrytí signálem: Slavkov u Brna, Křenovice, Hodějice, Marefy, Bučovice

Ceník služeb:

Tarif	rychlost	cena Kč
JEDNO MEGA	1024 kbit/s	280,-
DVĚ MEGA	2048 kbit/s	390,-
TŘI MEGA	3072 kbit/s	500,-
ČTYŘI MEGA	4096 kbit/s	600,-
PĚT MEGA	5120 kbit/s	700,-

Ceník instalací:

Délka smlouvy	Cena instalace
3 roky	900,- Kč
1 rok	1200,- Kč
neurčito	1900,- Kč

Kontaktujte nás:

Tel.: 737 747 659
mail: info@netdeluxe.cz
url: www.NetDeluxe.cz

Ceny uvedeny bez DPH.

PRO-DOMA®

STAVEBNINY
Čs. armády 1213
Slavkov u Brna
tel. 544 220 757, 602 288 219
slavkov@pro-doma.cz

Cement 32,5R 25 kg Mokrá	63,–
Suché omítkové směsi (jádrová, štuk, zdicí, potěr...)	sleva 12 %
Lepicí tmely (obklady, dlažby, pórobeton, fasády...)	sleva 12 %

Platnost 1.–30. 6. 2010. Ceny s DPH.

RÁJ KLIMATIZACE.cz

Klimatizace pro všechny typy budov!
Od bytu až po halu!

www.rajklimatizace.cz

- Technický návrh klimatizace zdarma
- Neustále akční ceny - informujte se
- Odborná montáž a servis

548 210 953 ● rychlý kontakt: 774 494 785
info@rajklimatizace.cz

KORUZ www.koruz.cz

Topenářská technika
Vodoinstalace

Prodejna Havlíčkova 1292, Slavkov u Brna
tel/fax: 544 221 585, e-mail: havlickova@koruz.cz

Domácí spotřebiče
Koupelny

Prodejna Zborovská 41, Slavkov u Brna
tel/fax: 544 221 120, e-mail: koruz@quick.cz

JONSERED CS 2240 S

Všestranná pila vybavena funkcí Smart Start™ a motorem Clean Power™.
Výkon 1,8 kW – délka lišty 15"/38 cm – hmotnost bez lišty a řetězu 4,4 kg.

AKČNÍ CENA 8.690 Kč
BĚŽNÁ CENA: 9.990 Kč, MĚSÍČNÍ SPLÁTKA: 435 Kč*
Financování Nízké splátky
BONUS – Šek na pět broušení řetězu

JONSERED LM 2152 CMDA

Sekačka s vlastním pohonem kol a variabilní rychlostí pojezdu. Dva způsoby sekání: sběr a mulčování.
Motor Briggs & Stratton 650 Series – objem válce 190 cm³ – výška sekání 32–95 mm – šířka sekání 53 cm – objem koše 61 l.

AKČNÍ CENA 11.790 Kč
BĚŽNÁ CENA: 12.990 Kč
MĚSÍČNÍ SPLÁTKA: 590 Kč*
Financování Nízké splátky

JONSERED LT 2216 CMA2

Traktor s integrovaným sběracím košem, hydrostatickou převodovkou a motorem s tlakovým mazáním.
Motor Jonsered V-Twin by Briggs & Stratton – objem válců 656 cm³ – šířka sekání 97 cm – sběrací koš 250 l – hmotnost 225 kg.

AKČNÍ CENA 69.900 Kč
BĚŽNÁ CENA: 74.900 Kč, MĚSÍČNÍ SPLÁTKA: 3.495 Kč*
Financování Nízké splátky
BONUS – Vozík Promo – V HODNOTĚ 2.936 KČ

PRODEJ NA SPLÁTKY

*Společnost Jonsered nabízí financování výrobků rovněž formou prodeje na splátky. *Přímá platba 10 %, počet splátek 20, RPSN od 12,59 %. Splatnost měsíční splátky je vždy k 15. dni, počínaje měsícem následujícím po uzavření smlouvy. Poskytovatel služby je společnost Essox, s.r.o. Prodejna musí být označena logem Husqvarna financování.*

Navštivte naši prodejnu:

renáta rumpová

Bučovická 325, 684 01 Slavkov u Brna
Tel.: 544 227 177, mobil: 602 758 367
Prodejní doba: Po–Pá 8–17 hod., So 8–11 hod.
www.rumpova.cz

Uvedené ceny jsou doporučené včetně DPH. Akce platí do 15. 5. 2010. Odpovědnost za tiskové chyby vyloučena. Společnost Jonsered neustále provádí vývoj výrobků, a proto si vyhrazuje právo změnit design, specifikace a vybavení bez předchozího upozornění. Jonsered je registrovaná ochranná známka. Copyright © 2010 Jonsered. Všechna práva vyhrazena.

Jonsered®
WHY STAY ORDINARY.

JSEM ZA AKČNÍ CENU A MÁM
VOZÍK ZDARMA

Kosmetika

- PERMANENTNÍ MAKE-UP
- Zábaly proti celulitidě

Obj.: 776 339 930 (I. Šmídová)
Arnika.kosmetika.sweb.cz

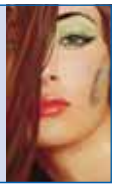

Příjem inzerce

info@bmtypo.cz
544 220 661
605 742 853

Uzávěrka pro inzerci pátek 18. 6. do 16 hodin
(Podmínky viz www.bmtypo.cz)

Firma Milan Májek nabízí
HUTNÍ MATERIÁL
pro firmy, stavebníky, občany

- Kari sítě
- Roxory
- Ocel I ⊔ ⊓

areál Agrozetu
Slavkov u Brna
Čs. armády 1081
tel./fax. 544 220 816

604 272 975
603 112 474

Prodejní doba:
po, st 7–17 hod.
út, čt, pá 7–15 hod.

P.Š.
KAMENICTVÍ ŠAFRÁNEK

nabízíme
- pomníky z přírodního kamene
- broušení pomníků a renovace
- obnova a přisekání nápisů
- žulové doplňky (vázy, svítilny…)
- bronzové a nerezové doplňky
- ochranné nátěry
- zákrytové desky
- urnové schránky
- prodej drti
- schodišťové obklady
- kuchyňské desky z přírodního kamene

Slavkov u Brna, Koláčkovo nám. 111
mobil: 731 572 240
e-mail: info@kamenictvi-safranek.cz
www.kamenictvi-safranek.cz

Hledáme ženy
na kancelářskou práci z domu
Tel.: 777 315 033

Bezplatná právní pomoc pro každého
Tel.: 777 900 925

AKCE!!!
NA MĚSÍC ČERVEN

Ošetření nehtů
- MANIKÚRA
- P. SHINE

Ošetření rukou
- TERMOZÁBALY V EL. RUKAVICÍCH

JEDNOTNÁ CENA **150,- Kč**
VAŠE RUCE = VAŠE VIZITKA
MICHAELA CUPÁKOVÁ, ÚZKÁ 650, SLAVKOV
TEL.: 607 781 140

VINOTÉKA AUSTERLITZ

Nabízí:
Prodej kvalitního sudového vína
Prodej lahvových odrůdových jakostních vín
Prodej lahvových vín vytříbené kvality
Možnost posezení v příjemném prostředí

Přijďte ochutnat!
Brněnská 640, Slavkov u Brna
tel. 731 572 240
Po–Čt: 9–19 h., Pá 9–22 h.
So: 8–22 hod.

Výroba razítek Colop

TYPOGRAFICKÉ STUDIO
Brněnská 642
Slavkov u Brna
Po–Pá 9–12 13–17 h.
tel.: 544 220 661
mobil: 605 742 853
e-mail: info@bmtypo.cz
www.veslavkove.cz

ZLATNICTVÍ GOLD

Palackého náměstí 89, Slavkov u Brna, tel. 544 220 111

- moderní šperky Swarovski
- zlaté a stříbrné šperky, briliantové šperky, snubní prsteny
- zhotovení gravírovaného portrétu na zlatou destičku
- výkup zlata
- stříbro –50 %, hodinky –70 %

Darujte svým blízkým dávné vzpomínky v nové kvalitě!

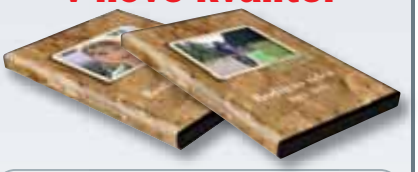

Převod z VHS na DVD

1 hodina záznamu 300 Kč

ZDARMA

Otitulkování a tvorba DVD s kapitolami, krabička a přebal

Záznamy na VHS časem ztrácí na kvalitě a může se stát, že za nějakou dobu o ně přijdete. V případě rodinných videí je to nenahraditelná škoda. Proto si zavčas nechejte svoje videokazety zdigitalizovat a dále uchovávejte Vaše vzpomínky v DVD kvalitě.

TYPOGRAFICKÉ STUDIO
Brněnská 642, Slavkov u Brna
tel.: 604 706 900
e-mail: uzenac@slanecek.cz
BM TYPO

Úspěšné družstvo slavkovských žen Foto: R. Žilka

Útok slavkovských mužů Foto: R. Žilka

VÝSLEDNÉ POŘADÍ Okresního kola v požárním sportu:

Muži:	1. Křenovice B
	2. Křenovice A
	3. Nítkovice
Ženy:	1. Křenovice
	2. Zbýšov
	3. Slavkov
Žáci st.:	1. Křenovice
	2. Nítkovice
	3. Slavkov
Žáci ml.:	1. Nítkovice A
	2. Nítkovice B

Okresní kolo soutěže v požárním sportu

V sobotu 15. května hostil Slavkov okresní kolo soutěže Moravské hasičské jednoty v požárním sportu. Z původně plánované kompletní soutěže musely být nakonec kvůli nepřízni počasí a nezpůsobilosti terénu vyňaty soutěže jednotlivců na 100 metrů a štafet na 4 x 100 metrů a celá soutěž musela být přesunuta na ulici Příční.

Počasí pravděpodobně ovlivnilo i účast, takže dopoledního klání se zúčastnily 4 družstva starších a 2 družstva mladších žáků. Na ty čekal požární útok a soutěž v uzlování. Vzhledem k časové rezervě a počtu družstev se konal požární útok dvoukolově, což nabízelo možnost opravy případných chyb. Toho využily naše mladé naděje, které poprvé soutěžily v kategorii starších a obsadily po lepším druhém kole třetí místo a toto uhájily i po započítání soutěže v uzlování.

Odpoledne se k prezentaci dostavila 3 družstva žen a 8 družstev mužů. Tentokrát už byla soutěž pouze jednokolová, takže útok musel „klapnout“ na poprvé. Naše soutěžní družstvo bohužel po pár drobných chybách skončilo na posledním místě. Kdo ale velmi překvapil, bylo družstvo Slavkov „B“, v podstatě jádro zásahové jednotky, které už svou pravidelnou soutěžní kariéru uzavřelo a předalo štafetu mladším. Co začalo v podstatě jenom z hecu, nakonec skončilo v tvrdé konkurenci pěkným šestým místem.

A to nejlepší nakonec – naše ženské družstvo skončilo na krásném třetím místě. Sice v celkovém počtu startujících to může vypadat divně, ale dosažený čas těsně nad 37 vteřin hovoří za všechno. Navíc v situaci, kdy v podstatě polovinu družstva tvoří děvčata, která teprve sbírají zkušenosti a sobotní klání bylo jejich první ostrou soutěží, jde o velmi kvalitní výsledek. Současně si slavkovské ženy vybojovaly postup do krajského kola MHJ. Otázkou je, jestli se budou z časových důvodů moci zúčastnit.

Přestože počasí před soutěží nám vůbec nepřálo a nezpůsobilý terén zavinil nejen redukci soutěže, ale také přesun místa konání, že díky tomu přišlo také málo diváků, nakonec i přes chmurné předpovědi dalších srážek na nás zpod mraků občas vykouklo i sluníčko a snaha o zdárný průběh soutěže nepřišla nazmar.

Všem, kteří se podíleli na zajištění soutěže tak i přímým aktérům patří poděkování za snahu a odvedenou práci, divákům pak za povzbuzení i potlesk soutěžícím.

Roman Žilka, SDH Slavkov u Brna

POZVÁNKA

NA VÝSTAVU

SLAVNOSTNÍCH TABULÍ

TERMÍN KONÁNÍ: 2.–4. 6. 2010 OD 10 DO 14 HODIN
MÍSTO KONÁNÍ: TĚLOCVIČNA ISŠ SLAVKOV U BRNA

SRDEČNĚ ZVOU ŽÁCI III. ROČNÍKU OBORU KUCHAŘ - ČÍŠNÍK

Informace ze Základní školy Komenského náměstí

www.zskomslavkov.cz

Svět v bedně Foto: archiv školy

V zakleté bedně s hračkami i v divadelním sále naší školy bylo ve dnech 5.–7. května velmi rušno. V deseti představeních pro školy a veřejnost devatenáct herců odvedlo skvělý výkon.

Spousta rekvizit, milé dekorace, světelné efekty, nápadité kostýmy, zajímavé zvuky, písnička a hlavně veliké nadšení vytvořily opravdu kulturní zážitek. Už se těšíme na příští představení, protože divadlo je bezva zábava. **/kč/**

Žáci Komenského zachránili 144 stromů

Den Země jsme oslavili symbolicky – sběrem starého papíru. Celkem jsme odevzdali 8,5 tuny této odpadní suroviny. Třídy byly hodnoceny nejen podle množství odevzdaného papíru, ale i podle počtu zúčastněných žáků. Nejlepšími sběrači se stali žáci 5.A, kteří odevzdali 1187 kg. Získali tak pro svou třídu na půl roku putovní výhru, stolní fotbal, jehož hrou si mohou zpestřovat přestávky ve vyučování.

A protože bylo spočítáno, že 1 tuna starého papíru zachrání asi 17 vzrostlých stromů, zachránili jsme touto akcí 144 stromů. Získané finance poputují opět na budování zahrady na školním dvoře.

Rádi bychom poděkovali některým slavkovským občanům, kteří, aniž by u nás měli svoje ratolesti, dovezli starý papír bez nároku na finanční vyrovnání. Zvláštní poděkování patří manželům Martinkovým, kteří na vlastní náklady odvezli několik stovek kilogramů starého papíru přímo do firmy A.S.A. Brno a získaný finanční obnos nechali připsat na účet naší školy. Děkujeme.

Celoškolní projekt a den otevřených dveří – pozvánka do školy

Začíná se stávat tradicí, že v naší škole bývá jeden den v červnu vyhrazen celoškolnímu projektu. Ten letošní se týká řemesel a tradic. Žáci si pod vedením svých třídních učitelů vybrali jedno řemeslo, které jim bylo nějak blízké nebo se jim zdálo zajímavé.

Cílem jejich snažení je sehnat si informace o daném řemesle, zjistit jak se řemeslo v průběhu věků vyvíjelo, jaké je v současnosti a jak je případně spojeno s tradicemi dané oblasti. A tak se můžeme těšit na pekaře, cukráře, truhláře, vinaře, kováře, perníkáře a mnohé další. Příprava probíhá důkladně. Některé třídy si domluvily i exkurze v blízkých závodech a snaží se dozvědět, co nejvíce.

Prezentace zvolených řemesel proběhne ve čtvrtek 3. 6., kdy žáci jednotlivých tříd seznámí své spolužáky a další zájemce se vším, co o daném řemesle zjistili. Začínáme v 9 h. Výstupem pak bude brožura, která zmapuje přípravu a průběh celého projektu.

Vše jsme pojali jako den otevřených dveří pro rodiče dětí a pro všechny, kteří mají zájem a chuť nahlédnout pod pokličku celoročního snažení našich žáků a jejich učitelů.

Vladimír Soukop

Key English Test Foto: archiv školy

Key English Test (KET)

KET je zkratka pro jazykovou zkoušku z anglického jazyka. Představuje ohodnocení jazykových znalostí, které jsou v dnešní době stále častěji požadovány, např. při nástupu do zaměstnání.

Rada Evropy vypracovala obsáhlý dokument nazvaný Evropský referenční rámec pro jazyky, aby zavedla jednoticí systém úrovně znalostí cizího jazyka. Tyto znalosti jsou rozděleny do šesti hlavních úrovní – A1, A2, B1, B2, C1 a C2. Naše zkouška KET je určena začátečníkům a představuje úroveň A2. Zahrnuje poslech, čtení, psaní a rozhovor s rodilým mluvčím.

Pro žáky devátých ročníků jsme na naší škole připravili tuto zkoušku „nanečisto“. Použili jsme jeden z loňských oficiálních testů, ale bez mluvní části. Z celkového počtu 54 zúčastněných žáků bylo 16 úspěšných. Byli to tito žáci: J. Strachoň, M. Knor, P. Florianová, L. Hradský, J. Hejdušek, T. Kuda, K. Červinková, A. Šmerdová, M. Vičarová, O. Feik, J. Marišler, M. Rozporková, R. Suchánková, L. Minaříková a M. Stehlíková. Jejich dobrý pocit z dosaženého úspěchu byl znásoben drobnou odměnou. **učitelky Aj**

Úspěšné tažení Glitter Stars

Glitter Stars Foto: archiv školy

V jednom městě stála vysoká věž s hodinami a v ní zvonkohra. Zvonky každý den v přesných intervalech svým hlasem oznamovaly jaký je čas. A jak tak čas plynul, naše zvonky stále stejné prozpěvování a pohybování se ve stejném rytmu začalo unavovat a bavit. Jednoho dne milým zvonkům došla trpělivost a svůj monotónní život porušily V bláznivém rytmu svých srdcí rozehrály takovou hru, která by i v tom nejšílenějším snu nikoho nenapadla. Nakonec se naše milé zvonky umoudřily a zase dál všem oznamují aktuální čas… S tímto příběhem a patřičnou choreografií, využívající náročné akrobatické gymnastické prvky, se naše děvčata ze skupiny Glitter Stars účastnila republikové finále v pohybových skladbách, které se konalo v moderní sportovní hale v Opavě. I přes velký počet účastníků se naše děvčata neztratila. Pro tuto skladbu byly navrženy dresy, které svým řešením připomínají zvonky v jejich ohnivém rozpoložení. Skladba oproti loňsku byla opět náročnější a zaslouženě sklidila ovace všech diváků. Výsledkem jejich trpělivé a soustavné práce byla první cena za kompozici skladby a celkové čtvrté místo. Za výbornou reprezentaci v „republice“ děkujeme dívkám Lindě Štěrbové, Anetě Macharové, Sabině Macharové, Daniele Martínkové, Natálii Hudcové, Michaele Hudcové, Dominice Kantkové, Natálii Spáčilové, Evě Šimoníkové, Kristýně Mannerové, Kristýně Maradové a Kláře Jeřábkové a trenérce Mgr. Renátě Macharové. **ZŠ Komenského**

Biologická olympiáda

Téma Ptáci vyskytující se na území České republiky přilákalo do školního kola biologické olympiády téměř 30 soutěžících. V testu, poznávačce rostlin a živočichů a laboratorní práci změřilo síly 7 soutěžících ze starší kategorie (8. a 9. třídy) a 19 soutěžících z mladší kategorie (6. a 7. třída). V každé kategorii postoupili do okresního kola nejúspěšnější soutěžící, před kterými stál ještě jeden nesnadný úkol důležitý k postupu, a to vypracování domácí práce na zadané téma. Jen zasvěcený člověk ocení nadšení žáků, kteří svůj volný čas obětují vytváření mikroskopických preparátů ptačích per, měření a porovnávání jakosti slepičích vajec, zkoumání a srovnávání končetin vodních ptáků atd. Takže už ten, kdo domácí práci zvládl, byl vpodstatě vítězem. Přesto ještě oficiální výsledky. V okresním kole si nejlépe vedla Kateřina Urbánková z 8. A, která obsadila v silné konkurenci pěkné 4. místo a postoupila do krajského kola v Brně. Pochvala za reprezentaci školy patří též Veronice Ryšavé (6. místo), Kamile Havránkové, Ondřeji Slimákovi, Davidu Lebedovi, Vítu Horkému a Daniele Varhové. **(MiL)**

Zprávy ze Základní školy Tyršova

www.zsslavkov.cz

Úspěchy našich žáků v soutěži Slavkovské memento 2010

Každým rokem v dubnu na slavkovském zámku probíhá festival literatury faktu Slavkovské memento, jehož součástí je také literární a výtvarná soutěž pro žáky středních a základních škol ze Slavkova a okolí. Žáci naší školy do této soutěže pravidelně přispívají svými slohovými pracemi na téma Války – neválky.

Ani letošní rok nebyl výjimkou. Na zámek jsme odeslali devět prací žáků 8. a 9. ročníku. Autoři se v nich zabývali hlavně vztahy mezi lidmi v dnešní době. Šlo zejména o příběhy mladých lidí, kteří se z různých důvodů ocitli v životní krizi.

Letošní rok byl pro nás zvláště úspěšný, neboť Denisa Svobodová z 8.B se svou prací nazvanou Když už je pozdě… obsadila 1. místo v kategorii základní školy – próza. V téže kategorii získal její spolužák Jiří Novotný 2. místo. Uspěl s prací, v níž popsal hrdinské chování svého pradědečka v době 2. světové války.

Na slavnostním vyhlašování vítězů soutěže, které se konalo 23. dubna v Historickém sále slavkovského zámku, byli oba naši úspěšní autoři odměněni diplomem a několika knižními publikacemi.

Oběma vítězům srdečně gratulujeme a děkujeme za vynikající reprezentaci školy. Doufáme, že se Slavkovského mementa zúčastní i příští rok a přejeme jim i ostatním soutěžícím mnoho tvůrčího nadšení. **zšt**

Volejbal v Netzschkau 2010

Ve dnech 23. až 25. dubna proběhl v německém Netzschkau tradiční volejbalový turnaj. Letos se reprezentaci Slavkova na tomto tradičním mezinárodním klání sportovních týmů podařilo vybojovat pod vedením ing. Milana Floriana a Mgr. Petra Žižlavského skvělé druhé místo. Tentokrát nebyli v sestavě pouze žáci z „Tyršovky“, ale také reprezentanti ZŠ Komenského. Velmi dobrý výkon v tělocvičně doplnili také vzorným chováním při pobytu v Netzschkau.

Volejbalisté Foto: archiv školy

Doufejme, že výborná spolupráce obou základních škol bude pokračovat a bude ku prospěchu mládeži ze Slavkova a jeho okolí.

Reprezentovali: Veronika Bajerová, Tereza Dočekalová, Kateřina Sáčková, Nikol Obořilová, Dan Gerda, Dominik Michálek, Adam Kučera a Tomáš Kuda.

Výsledky našeho týmu: Slavkov–Meissen 2:0, Kladno–Slavkov 1:2, Slavkov–Strehla 2 2:0, Netzschkau 1–Slavkov 2:1, Slavkov vs. Netzschkau 2 2:1, Slavkov–Strehla 1 2:0. Finále: Netzschkau 1–Slavkov 2:0. **zšt**

Preventan Cup 2010

Ve středu 13. května se uskutečnila tradiční soutěž ve vybíjené pro chlapce a děvčata ze 4. a 5. tříd. Přijelo celkem 13 družstev, která byla rozlosována do tří skupin. Do finálové skupiny postoupil tým, který obsadil v základní skupině první místo. Tyršováci po výborných výkonech postoupili a ve finále se utkali se dvěma vyškovskými školami. Finálová utkání byla velmi vyrovnaná, každý tým vyhrál jedno utkání a jedno prohrál. O konečném pořadí muselo rozhodovat skóre. Naši borci a borkyně nakonec obsadili třetí místo, byť se jim podařilo porazit vítěze. Stříbrná medaile jim unikla o vlásek – rozhodly dva míče ve skóre.

Bronzová příčka je bezesporu velkým úspěchem. Podařilo se nám vklínit se mezi vyškovské školy, které mají rozhodně větší hráčské zázemí než my. Naše družstvo hrálo ve složení: Jakub Cagášek, Tung Bui Linh, Vojta Laštůvka, Matouš Jurajda, Tomáš Kučera, Denis Poč, Milan Menoušek Lukáš Kudlička, Kristián Hrouz, Petr Daniel, Kristýna Růžičková a Jesika Häringová. Turnaj byl velmi zdařilou akcí a ukázalo se, že chlapci a děvčata vybíjenou rádi hrají a nepříznivé počasí jim nevadilo. Závěrem bych chtěla poděkovat a vyslovit uznání mým svěřencům, protože úspěšná reprezentace na turnaji Preventan Cup 2010 byla dílem poctivého tréninku během celého školního roku. Sportu zdar a vybíjené zvlášť! **O. Zehnálková**

Exkurze do Terezína

Před několika dny jsme si připomněli 65. výročí konce 2. světové války. Jsme přesvědčeni o tom, že je třeba události týkající se tohoto období žákům připomínat, aby si uvědomili, že život v míru není nic samozřejmého.

Jedním z míst, kde v době 2. světové války umíraly tisíce nevinných lidí, je bývalé židovské ghetto Terezín, které jsme jako každoročně navštívili s žáky devátého ročníku. Samotné exkurzi předcházela důkladná příprava. V několika různých předmětech (hlavně v dějepise, českém jazyce a občanské výchově) jsme se jim snažili předat co nejvíce informací o židovském holocaustu. Nejprve se dozvěděli holá fakta o pronásledování Židů za 2. světové války a o jejich hromadném vyvražďování nacisty. Potom zhlédli několik filmů s touto tematikou, četli jsme jim ukázky z knih i autentické vzpomínky lidí, kteří prošli koncentračním táborem.

Takto připravení dne 7. května absolvovali deváťáci exkurzi do Terezína, který ve 40. letech 20. století sloužil jako židovské ghetto nejen pro Židy z Protektorátu Čechy a Morava, ale i z jiných evropských států. Zde Židé žili v hrozných podmínkách a v očekávání transportu na východ. Žáci navštívili jak Velkou, tak Malou pevnost, viděli kasárna, kde byli židovští vězni ubytovaní, i krematorium, kde byla spalována těla mrtvých. **zšt**

Plavecký výcvik Foto: archiv školy

Plavecký výcvik

Stejně jako v minulých letech i letos proběhla v rámci tělesné výchovy plavecká výuka ve 2., 3., a 4. ročníku. Každé úterý od 6. 4. do 4. 5. 2010 jsme jezdili do plaveckého bazénu v Brankovicích. Lekce vedly zkušené instruktorky z plavecké školy z Vyškova. Žáci se seznámili s plaveckými styly, učili se dýchat do vody, plavat s různými pomůckami (plovací desky, vodní nudle, obruče, míče apod.). Každá hodina byla vždy zpestřena zajímavou hrou. Všem přinesla plavecká výuka spoustu nových a příjemných zážitků, někteří zdokonalili svůj plavecký styl a jiní se zbavili strachu z vody. Těšíme se, že příští rok budeme v plavání opět pokračovat. **zšt**

Zazpívej, slavíčku

V úterý 27. dubna 2010 se i naše škola zúčastnila pěvecké soutěže Zazpívej slavíčku na DDM ve Slavkově. Letošního již XXII. ročníku se účastnilo více než šedesát zpěváků a zpěvaček. Lidová písnička zazněla i z úst našich žáků, a to v hojném počtu.

Ve všech kategoriích jsme měli celkem 12 zástupců. I v tak velké konkurenci získala naše škola krásná místa.

V první kategorii se umístila na druhém místě Kateřina Pflimpflová z 3. ročníku a ve třetí kategorii se na prvním místě umístila Anna Košutová ze 6.A. Oběma slečnám, a nejen jim, srdečně blahopřejeme.

Nultý ročník Foto: archiv školy

Nultý ročník

Stejně jako v několika předešlých letech proběhl i letos na naší škole „Nultý ročník“, který má vždy velký ohlas u dětí i rodičů. Cílem této akce je seznámit rodiče a hlavně děti se školním prostředím a se základními návyky a dovednostmi, které jsou pro vstup do školy nezbytné. Pro velký zájem jsme byli rozděleni do tří skupin po osmi dětech. Děti i rodiče se zapojili do všech činností s velkým nadšením a nám nezbývá než jim popřát, aby jim tento elán vydržel. **zšt**

Automobileum 2010 – Jihomoravský kraj se neztratil!

Automobileum Foto: archiv školy

Kdo ještě neví, kde je se nachází Jihomoravský kraj, tak teď to určitě ví. Ve dnech 12. a 13. 5. 2010 se již po páté uskutečnilo setkání mladých automechaniků z celé České republiky. Své znalosti, dovednosti a schopnosti poměřila čtyřčlenná družstva z nejzdatnějších žáků 3. ročníků starších 18 let oboru Automechanik/Mechanik opravář motorových vozidel.

Soutěže se zúčastnilo 14 krajů z celé České republiky. Soutěž probíhala v krásném automotodromu v Sosnové u České Lípy. Náš kraj zastupovali čtyři žáci z různých škol našeho kraje.Tomáš Hruška – SOU a SOŠ Znojmo, Pavel Orbán – ISŠ Slavkov u Brna, Michal Řežábek a Petr Buček z ISŠ automobilní Brno. Kluci absolvovali 8 velice náročných disciplín: test vědomostí, jízdu zručnosti na suchém povrchu, jízdu zručnosti na mokrém povrchu, couvání s vozidlem, parkování do podélného stání, jízdu na trenažéru, nasazování sněhových řetězů, poznávání značek a typů automobilů.

Po sečtení všech časů a všech penalizací zástupci našeho kraje suverénně zvítězili před druhým krajem Vysočina náskokem 3 minut a 16 sekund. Zároveň byla vyhlášena i soutěž jednotlivců, ve které zvítězil Tomáš Hruška ze Znojma a na druhém místě se umístil Michal Řežábek z Brna.

Pavel Orbán za Slavkova skončil na 9. místě a Petr Buček z Brna na 23. místě. Na našich mladých automechanicích bylo již v přípravě vidět, že chtějí v náročné soutěži obstát co nejlépe, což se jim nakonec podařilo.

Za 1. místo si odnesli samozřejmě zlaté vavřínové věnce a plno hodnotných cen.

Chtěl bych jim ještě jednou poděkovat za opravdu profesionální přístup k soutěži.Sami kluci z toho měli obrovskou radost. Pevně věřím, že i v dalších ročnících této soutěže se žáci našeho kraje neztratí. I zde platilo heslo „Těžko na cvičišti, lehko na bojišti.“

Čajka Lubomír,
vedoucí učitel OV, ISŠ Slavkov u Brna

Kurz přípravy kávy Foto: archiv školy

Kurz přípravy kávy

Dne 26. dubna proběhl na naší škole kurz přípravy kávy. Kurz vedl přední český barista pan Roman Pospíchal. Studenti se seznámili s různými odrůdami kávy, jejím složením a vlivem na lidský organismus. Prakticky si vyzkoušeli seřízení kávovaru, jak správně našlehat mléko na jednotlivé druhy kávy, jak kávu správně připravovat a servírovat. Ochutnali také výbornou kávu, kterou si sami připravili. Všichni v závěrečném testu obstáli a stali se mladými baristy.

M. Novoměstská, ISŠ Slavkov u Brna

Naši automechanici v Mladé Boleslavi

Automechanici Foto: archiv školy

V měsíci dubnu připravili učitelé odborného výcviku ISŠ Slavkov u Brna pro své žáky oboru Automechanik dvoudenní odbornou exkurzi vztahující se k jejich specializované profesi. První den se žáci podívali do výrobního závodu ŠkodaAuto v Mladé Boleslavi, kde si měli možnost prohlédnout linku montáže Škody Octavia, navštívili svařovnu karoserií nových vozů a části lisovny plechů, prošli linkou montáže motorů a převodovek. Seznámili se s historií závodu, poslechli si vyčerpávající výklad průvodkyně v muzeu a rozšířenou prohlídkou se ocitli až v depozitáři modelů vozů, které byly vytvořeny a nikdy neměly tu možnost se dostat do sériové výroby koncernu. Noc žáci strávili v překrásném prostředí kempu Golf v Poděbradech přímo u řeky Labe.

V programu druhého dne byla návštěva automobilky TPCA v Kolíně, kde připravený turistický vláček provezl žáky rozlehlými prostory závodu. Závěr návštěvy tvořil podrobný výklad průvodců o novodobé krátké historii podniku, o úspěších výroby a o nepřetržité výrobě v době finanční krize. S dobrým pocitem nezapomenutelných zážitků jsme se rozloučili a odjeli domů do Slavkova.

J. Moudrý a L. Štětina,
učitelé odborného výcviku, ISŠ

Studentky ISŠ Foto: archiv školy

Není nám lhostejné…

Není nám lhostejné zdraví člověka, prostředí, ve kterém žijeme i chování lidí kolem nás. A to byl důvod, aby se 12. 5. vydaly studentky ISŠ ve Slavkově u Brna do ulic a připomněly občanům města, jak nebezpečné je rakovinové onemocnění. Liga proti rakovině slouží již 20 let české veřejnosti. Letošní 14. ročník květinové sbírky byl zaměřen hlavně na rakovinu prostaty. Cílem sbírky je financování preventivní kampaně, zlepšit péči o nemocné, podporovat výzkum a další. Zdraví člověka je to nejcennější, co máme a to je třeba si uvědomit včas. Poděkovaní patří děvčatům 1.A HT, 2.A HT a 2.B HT, které pomáhaly při květinové sbírce, a všem lidem, kteří přispěli na konto MAMA HELP . Zvláštní poděkování patří i děvčatům 2.A HT, které se podílely na úklidu okolí školy od nedopalků cigaret. **Mgr. Jana Sekerková,** ISŠ

Taneční kurz

Vychovatelky domova mládeže zorganizovaly v naší ISŠ od ledna do března letošního roku taneční kurz pro středoškolskou mládež, který pořádala Taneční škola H+L z Vyškova vedená slečnou Lucií Sedlákovou.

Kurzu se zúčastnilo 36 zájemců nejen z řad žáků naší školy, ale někteří přivedli s sebou i kamarády a známé z blízkého okolí. Na domově mládeže byly pro všechny zájemce k dispozici dva pokoje včetně sociálního zařízení, kde měli možnost se převléci, ponechat si po dobu kurzu své osobní věci. V průběhu osmi lekcí se žáci naučili tyto tance: waltz, valčík, tango, foxtrot, polku, čaču, jive, blues a mazurku. Nedílnou součástí každé vyučovací lekce byla i společenská výchova zaměřená na pozdrav, společenskou přednost, rozhovor, zadávání k tanci, chování v kině, divadle, na koncertě, chování v restauraci, apod.

Taneční kurz Foto: archiv školy

Žáci se naučili nejen základům tance a společenského chování, také si užili spoustu hezkých chvil, zážitků a legrace. Myslím, že na první taneční budou jistě vzpomínat celý život.

Kocmanová Z.,
vedoucí vychovatelka DM, ISŠ

Výuka na zámku

Dne 30. dubna se zúčastnili studenti prvního ročníku oboru Hotelnictví exkurze na zámek ve Slavkově u Brna, kde zhlédli virtuální bitvu z roku 1805. Projekce trvala bezmála půl hodiny a využívala prvky virtuální reality. Kruhově uspořádané hlediště a 3D technologie (doplněná virtuálními modely různých typů vojáků a jejich bojových útvarů) nás skutečně zavedla do dobového terénu okolí Slavkova roku 1805. Velmi dobře nás seznámila s průběhem světoznámé bitvy. Bitva u Slavkova známá též jako „bitva tří císařů“ se udála 2. prosince 1805 poblíž Slavkova u Brna. Je to jedna z nejznámějších bitev, které proběhly na území Moravy a patří mezi mistrovská díla vojenské taktiky. Originální projekce s nezapomenutelnou atmosférou a výuka v mimoškolním prostředí byla pro nás velkým přínosem.

Martina Holasová, studentka 1.B HT ISŠ

Soutěž automechaniků JUNIOR 2010

Ve čtvrtek 29. dubna uspořádala Střední odborná škola automobilní v Kyjově další ročník soutěže automechaniků JUNIOR 2010. Zde se utkalo 14 soutěžících z řad žáků třetích ročníků automobilních oborů škol Jihomoravského kraje. ISŠ Slavkov reprezentovali Miroslav Sekanina a Radomír Šášek.

Vzhledem k výsledkům posledních třech ročníků, kdy naši studenti toto krajské kolo soutěže vyhrávali, nastupovali oba v roli favoritů. Testová část se studentům zcela nevydařila. Následná, skvěle zvládnutá, praktická část již závodníky nemohla posunout na přední místa a ti skončili v druhé polovině startovního pole. Přesto jim patří poděkování za poctivou přípravu a věnování volného času pro mimořádnou školní aktivitu.

M. Krahula, učitel odb. výcviku, ISŠ

JÍZDNÍ KOLA SPORT REŠKA

NOVINKA

- elektrokola od 11 500 Kč
- elektroskútry od 16 000 Kč

KOLA REŠKA
Za Branou 276
(za hodinářstvím)
Slavkov u Brna

po, út, čt, pá 8–11.30 12–16.30 h.
st 13–16.30 hod
so 8–11 hod.

Opravna šicích strojů
PRODEJ NÁHRADNÍCH DÍLŮ A STROJŮ
Martina Babyrádová
Gebauerova 5, Brno
Tel. 548 321 502
Mob. 737 112 770

KADEŘNICTVÍ
Martina Sedláková
BRNĚNSKÁ 101, SLAVKOV U BRNA
Tel. 603 904 404

ZÁCHRANA DAT
ze smazaných i poškozených karet do digitálních fotoaparátů
uzenac@slanecek.cz, 604 706 900

ŽALUZIE • ROLETY MARKÝZY • SÍTĚ
proti hmyzu na plastová a eurookna
Tel. 604 863 437, 544 220 577
Lubomír Remiáš, Slavkov u Brna, ČsČk 972

Léčení univerzální životní energií
REIKI
Světlana Jvanová
tel.: 728 780 062

ČIŠTĚNÍ SEDAČEK, KOBERCŮ, TŘÁSNÍ, KOČÁRKŮ, KOŽEŠIN
XENA 99 KŘENOVICE
VELKÝCH PLYŠ. HRAČEK
tel. 605 414 856
kvalita vysoká ↗ cena nízká ↘

RODINNÁ OZNÁMENÍ

Blahopřání

Co Ti dneska můžeme přát? Vždyť Ty už máš sedmdesát. Přejeme Ti hodně zdraví, život ať Tě stále baví. Lékařům se vyhýbej a v přírodě pobývej. Když budeš naší rady dbát, dožiješ se dalších 70.

Dne 16. června 2010 oslaví 70 let pan

KAREL DOUPOVEC

To vše a mnohem více Ti k Tvému kulatému jubileu ze srdce přejí dcera Táňa a syn Marcel s rodinami a manželka Dana.

Blahopřání

Na společnou cestu žitím ve dvou jste se vydali a při ní jste jeden v druhém oporu svou získali, našli jste jeden druhého a pocítili štěstí.

Dne 27. června 2010 oslaví 40 let společného života

BOŽENA A JIŘÍ SMEJKALOVI
ze Slavkova u Brna

Do dalších let společného života hodně zdraví, lásky a štěstí přejí děti a maminka.

Výstava krojů a košt vína

Ve dnech 1. a 2. května se v prostorách slavkovské radnice uskutečnila první výstava krojů. Ke zhlédnutí byly jak ženské, tak i pánské kroje nošené na Kyjovsku, hanáckém Slovácku a Východobrněnsku. Ke skvělému zážitku a nádechu opravdovosti přispěly svou měrou i dvě stárky, které byly přítomny po celou dobu výstavy oblečené do kyjovského polosvátečního a východobrněnského (prateckého) kroje. Hojná návštěvnost byla zaznamenána zejména při ukázce oblékání a o celkové vydařenosti hovoří i návštěvnost, která se pohybuje přes 350 lidí za oba dny.

Nesmíme zapomenout ani na košt vína, který se konal v sobotu 1. května v restauraci Gól. Dveře se otevřely v 15 h a od 18 h zpříjemňovala náladu desítkám návštěvníkům Cimbálová muzika z Milotic. Z výběru stovky druhů vín, jak tuzemských, tak i zahraničních, si vybral opravdu každý. Na řadu přišlo i poučení odborníka, který nás obohatil o zajímavé zkušenosti a samozřejmě se i tančilo a zpívalo do dlouhých nočních hodin.

Závěrem děkujeme všem, kteří se na těchto akcích nezištným způsobem podíleli a těšíme se s Vámi na viděnou při hodových slavnostech. Více foto naleznete na www.mladezprotradice.cz/fotogalerie.

Zpráva o výměnném pobytu žáků v německé Bochumi

V rámci projektu Comenius pořádané Evropskou unií se zúčastnili žáci 2. ročníků oboru Hotelnictví naší Integrované střední školy ve Slavkově u Brna výměnného pobytu v německé Bochumi ve dnech 19.–22. dubna. Cílem pobytu bylo poznání života spolužáků v cizím státě, srovnání podmínek a systému školního vzdělávání, schopnost uplatnit své jazykové dovednosti přímo v praxi. Žáci byli ubytováni v rodinách, kde měli možnost poznat způsob života, zvyklosti lidí žijících tisíc kilometrů od nás a navázali nová přátelství. Každý den probíhaly společné akce žáků návštěvami stadionu Schalke, Hornického muzea, prohlídkou školy Ericha Kästnera v Bochumi, procházkou centrem města, při které žáci obdivovali historické budovy, architekturu, spousty památných soch. Vyvrcholením pobytu byla účast na muzikálu Starlight Express v bochumském divadle. Představení se odehrávalo na kolečkových bruslích na motivy moderní popové hudby propojené s prvky tance a baletu. Bylo to velmi podmanivé představení ojedinělé v celé Evropě. Žáci si odnesli velmi hluboké dojmy a také nezapomenutelné vzpomínky. Spolupráce pokračuje dále formou e-mailových zpráv mezi našimi žáky a žáky bochumské školy. Výměnný pobyt byl samotnými účastníky hodnocen jako velmi přínosný, a to z hlediska nově nabytých zkušeností a informací, procvičení se v cizím jazyce a hlavně byl velkou motivací pro další studium cizích jazyků. Žáky bochumské školy uvítáme na půdě naší školy v červnu.

Mgr. Mihálová, ISŠ Slavkov u Brna

Studenti ISŠ v Bochumi Foto: archiv školy

RODINNÁ OZNÁMENÍ

Vzpomínka

Jak rádi bychom Ti ruku podali a k narozeninám blahopřáli.
My však můžeme jen ke hrobu jít, svíčky zapálit, kytičku orosenou slzami
a svázanou stuhou vzpomínek Ti dát, pomodlit se a zavzpomínat.

Dne 15. května 2010 by oslavil své 30. narozeniny

PETR ODEHNAL

S láskou vzpomínají Monika, syn Peťa, rodiče, sestra s rodinou a babička.
Děkujeme všem, kdo vzpomenou s námi.

Vzpomínka

Dne 20. května 2010 jsme vzpomněli 7. smutné výročí, kdy nás opustil manžel, tatínek, dědeček a kamarád, pan

JAROSLAV ŽAHOUREK

S láskou stále vzpomínají manželka a děti s rodinami.

Vzpomínka

Když poledne odzvonilo, Tvoje srdce se zastavilo.
Najednou už tu není, nedal jsi nám sbohem ani rozloučení.
Proč musel jsi odejít, když Tvoje přání bylo žít.

Dne 21. května 2010 uplynul rok, kdy nás nečekaně opustil pan

ZDENĚK DRBAL

Kdo jste ho měli rádi, vzpomeňte s námi.
Za tichou vzpomínku děkuje přítelkyně Vlasta s rodinou.

Vzpomínka

…Žít je tak složité, zemřít tak prosté…

Dne 26. května 2010 by se dožil 30 let náš drahý a milovaný syn, bratr, vnuk, strýc a kamarád, pan

JIŘÍ LOŠŤÁK

Dne 25. června 2010 uplyne smutných 10 let od jeho úmrtí,
a proto kdo jste ho znali, vzpomeňte s námi.
S láskou a bolestí v srdci stále vzpomínající rodina.

Vzpomínka

Dne 30. května 2010 jsme vzpomněli 20. výročí, kdy nás opustil pan

FERDINAND OSLÍK

Dne 3. června by se dožil 85 let.

S láskou stále vzpomínají dcery s rodinami
a pravnoučata Vojtíšek a Alžbětka.

Vzpomínka

Hrob je smutná zahrada, kde tiše pějí ptáci. Své drahé zde člověk ukládá,
vzpomínat a modlit se sem vrací. Kytičku přineseme, svíčku Ti rozsvítíme,
na Tebe, drahý tatínku, nikdy nezapomeneme.

Dne 10. června 2010 uplyne první smutné výročí, kdy nás navždy opustil manžel, tatínek a dědeček, pan

JIŘÍ SCHYBOL

Stále vzpomínají manželka a děti s rodinami.
Děkujeme všem, kdo vzpomenou s námi.

Vzpomínka

Dne 12. června 2010 by se dožil 85 let pan

JIŘÍ ŠILHÁNEK
(† 17. 7. 2002)

Svůj život zasvětil rodině, kinematografii a TJ Sokol.

S láskou a úctou vzpomínají děti s rodinami.
Děkujeme všem, kteří vzpomenou s námi.

Vzpomínka

Jsou lidé, kteří pro nás v životě znamenají víc, než ostatní.
O to těžší je bez nich žít.

Dne 21. června 2010 by oslavila své 80. narozeniny naše maminka, paní

RŮŽENA VRÁNOVÁ
ze Slavkova u Brna

S láskou vzpomínají synové Luděk, Vlastimil a Pavel s rodinami.

Opustili nás

Alois Kučera (1949)	24. 4.
Marie Moučková (1926)	30. 4.
Milan Janík (1949)	9. 5.

INZERCE

ŽALUZIE A SÍTĚ proti hmyzu na plastová a eurookna – 10 % sleva! Tel. 604 863 437, 544 220 577, Lubomír Remiáš, Slavkov u Brna, ČsČk 972.

MONTÁŽ SÁDROKARTONŮ. Tel.: 732 236 410, 544 223 504.

KOUPÍM starší a historické počítače výhradně zn. Apple Macintosh. Tel. 604 706 900.

ČIŠTĚNÍ KOBERCŮ, sedacích souprav. Tel. 604 863 437, 544 220 577.

SVATEBNÍ salon Lucie - služby pro vás. Vážany n. Lit., tel. 544 220 119.

KAROSÁŘSKÉ PRÁCE, opravy havarovaných a zkorodovaných vozidel, výměny prahů, lemů blatníků. Holubice, tel. 541 228 398, 776 610 117.

HLEDÁME ženy pro úklidové služby ve velkých RD v okolí Brna. Zkrác. prac. úvazek dopoledne. Spolehlivost podmínkou, ŘP výhodou. Profesní životopisy zasílejte na e-mail: skromachova@seznam.cz

ČIŠTĚNÍ sedaček i z kůže, plyšových koberců aj. včetně třásní, kočárků, velkých plyšových hraček. Křenovice 605 414 856

PROVÁDÍME úklidy velkých domů. Nabízíme vysokou kvalitu práce a spolehlivost dobrého kolektivu naší firmy. Praxe již 11 let. 605 414 856

OPRAVA ODĚVŮ. Holubářová Marie, Němčany 54. Tel. 774 805 724

VÝKUP OJETÝCH AUT všech značek – ihned za hotové – přímo u Vás. Tel.: 608 634 575. www.vranaslavkov.cz

PRODÁM DB 2+1 sídliště Nádražní. Tel.: 724 094 464.

STAVEBNÍ firma přijme brigádníky. Práce ve Slavkově u Brna a okolí. Období červenec a II. polovina srpna. Vhodné pro studenty. Kontakt: 731 305 759.

PRONAJMU byt 3+1 ve Slavkově na ZH. Tel. č. 731 616 220.

100 let školy v Hodějicích

Základní škola Hodějice oslavuje v roce 2010 **100 LET OD ZALOŽENÍ BUDOVY ŠKOLY.** Oslavy proběhnou v sobotu **5. června od 15 hodin.** Na programu bude vystoupení žáků školy a prohlídka školy.

Srdečně zveme všechny bývalé učitele, žáky i širokou veřejnost.

Příspěvky do rubriky Rodinná oznámení přijímáme od pondělí do pátku v naší kanceláři na ul. Brněnská 642 od 9 do 12 a od 13 do 17 h. Cena za zveřejnění je 100 Kč.

Obraz dobrého pastýře

Obraz dobrého pastýře byl nečastějším symbolem, který křesťané v prvních stoletích používali k zobrazení Krista. S tímto ztvárněním se setkáváme již na kresbách v katakombách (hroby křesťanů v 3. a 4. století v Římě), kde se objevuje více jak 140krát. Tato vyobrazení představují Krista jako toho, kdo přišel na tento svět, aby hledal ztraceného člověka a staral se o něj. Již ve Starém zákoně je objasněno Boží jednání vůči jeho lidu pomocí obrazu starajícího se pastýře. U proroka Ezechiela zaznívají slova Hospodina: „Ztracenou ovci vypátrám, zaběhlou přivedu zpět, polámanou ovážu a nemocnou posílím, kdežto tučnou a silnou zahladím. Budu je pást a starat se o ně podle práva“ (Ez 34,16). Nic není vyjmuto ze starostlivosti pastýře. Jemu záleží na tom, aby všem dal to, co potřebují, aby je vedl k plnosti života. Ježíš bere na sebe tento úkol a poslání, aby byl právě tímto pastýřem. Sám se takto přestavuje ve své řeči tradičně nazývané „o dobrém pastýři“ (Jan 10,1-42).

Mohlo by se stát, že tuto řeč nebudeme číst s potěšením. Kdo by chtěl být pokládán za ovci a náležet do nějakého stáda ovcí? My si přece najdeme sami svou cestu a sami se o sebe postaráme. Vždyť pastýř z nás dělá nesamostatné lidi a zbavuje nás tak svéprávnosti. Avšak jako jsme závislí na chlebě, na vodě, na světle, tak se stává zřetelná naše závislost rovněž na pastýři. Nejedná se zde o materiální rozměr, nýbrž jde o lidskou náklonnost a péči. Bez dlouhého uvažování si můžeme představit situace, ve kterých si lidé nejsou schopni sami pomoci a jsou odkázáni na druhé. Malé dítě je závislé na péči dospělého člověka. Rovněž těžce nemocný je odkázán na cizí pomoc. Za to, že dospíváme a stáváme se samostatnými, vděčíme „pastýřům“, kteří se o nás starají. Nejsme tedy samostatnými a nezávislými, nýbrž jsme odkázáni na pokyny k cestě a na pomoc druhých! V rozličných situacích zakoušíme svou vlastní slabost a často i bezmocnost. Z tohoto všeho je zřejmé, jak jsme odkázáni na pastýře, který je schopen zvládnout všechny tyto těžkosti a který se o nás postará. Ježíš je dobrý pastýř, který o nás pečuje. On přišel na tento svět, aby vzal na sebe naše těžkosti a trápení a aby nás vedl k životu v jeho plnosti (srov. Jan 10,10).

Za římskokatolickou farnost ve Slavkově u Brna **P. Doc. Petr Mareček, Th.D,** farní vikář

Pozvánka na koncert

Zveme vás na koncert: **F. Mendelssohn-Bartholdy: ELIÁŠ,** který se koná v neděli 13. 6. v kostele na Špitálce v 19 hodin (výběr sborových částí, klavírní doprovod).

Účinkující: Vypravěč: Jana Farkašová, soprán: Pavlína Švestková, klavír: Jan Král (docent JAMU Brno), smíšený pěvecký sbor RASTISLAV Blansko, dirigent: Jaroslav Martinásek.

IV. farní den

Zveme vás na IV. farní den v neděli 20. června v zámeckém parku od 14 do 18 hodin. Na programu jsou různá vystoupení a scénky, velká soutěž rodin, hry, soutěže a dílny pro děti i dospělé. Vstup zdarma, občerstvení připraveno.

SBOR CÍRKVE ADVENTISTŮ SEDMÉHO DNE

Tělo jako chrám

„Jestliže opravdu budeš poslouchat Hospodina, svého Boha, dělat, co je v jeho očích správné, naslouchat jeho přikázáním a dbát na všechna jeho nařízení, nepostihnu tě žádnou nemocí, kterou jsem postihl Egypt. Neboť já jsem Hospodin, já tě uzdravuji.“ (Ex 15,26)

Brzy po vyjití z egyptského otroctví Bůh izraelskému lidu slíbil, že se jich egyptské nemoci nedotknou. Splnění tohoto slibu však nemělo být zajištěno pouze nadpřirozeným zásahem; bylo založeno také na přirozených zdravotních zákonech. Budou-li se Izraelci řídit zdravotními a hygienickými příkazy, které jim Bůh dal, vyhnou se mnohým nemocem, jež sužovaly Egypťany. Tyto Boží příkazy byly často v přímém rozporu s praktikami egyptských otrokářů. Například, zatímco Egypťané používali lidské výkaly pro léčebné účely, Židé je měli zahrabávat za hranicemi tábora.

To, že Bůh má zájem nejen o duchovní prospěch člověka, ale také o jeho tělesné zdraví, je naprosto pochopitelné. Vždyť nás stvořil jako tělesné bytosti. Pád člověka nebyl pádem do těla, ale v těle. Naše těla nejsou hříšná nebo špatná, nejsou vězením duše nebo něčím podobným. Naše těla jsou nádherným darem od milujícího Boha, který nás stvořil ke svému obrazu a který si přeje, abychom se těšili z naší tělesné existence, jak jen to je možné v tomto padlém světě.

Všichni jsme samozřejmě smrtelní, všichni se setkáváme s nemocemi, a pokud Ježíš Kristus nepřijde za našeho života, všichni zemřeme. Nic z toho se nyní nezmění a rozhodně se nevyhneme nemocem. To ale neznamená, že se nebudeme starat o naše zdraví; to neznamená, že pro nás neplatí Boží příkaz, abychom pečovali o své tělo jako o chrám. Apoštol Pavel to vyjádřil slovy

(1.Kor. 6,19-20)*: „Či snad nevíte, že vaše tělo je chrámem Ducha svatého, který ve vás přebývá a jejž máte od Boha? Nepatříte sami sobě! Bylo za vás zaplaceno výkupné. Proto svým tělem (a svým duchem, jež obojí náleží Bohu) oslavujte Boha.“*

CÍRKEV ADVENTISTŮ S.D. vás zve k sobotním bohoslužbám 5. a 19. 6. na adresu Lidická 307, Slavkov. Začínáme v 9 hodin společným studiem Božího slova a od 10.30 hod. následuje úvaha nad biblickým textem.

Kontakt na tel.: 775 789 034 (kazatel Libor Škrla) http:// www.casd.cz

Program římskokatolické farnosti

Pravidelné bohoslužby ve farním kostele: neděle 8.30 a 18.00, úterý 18.00 bohoslužba pro děti, čtvrtek 7.00, pátek 18.00, sobota v 7.30.
Noc kostelů v Brně a v Rousínově, pátek 28. 5. večer.
Svatourbanské hody, hodová mše svatá, host P. Jindřich Petrucha, neděle 30. 5. průvod v 11.00 od radnice.
Mše sv. v penzionu čtvrtek 3. 6. v 8.00.
Svátost smíření čtvrtek 3. 6. kostel 19.00 – 20.00.
Návštěvy nemocných v pátek 4. 6. dopoledne.
Slavnost Božího Těla a první sv. přijímání, Slavkov, neděle 6. 6. v 8.30.
Koncert Oratorium Eliáš, PS Rastislav, neděle 13. 6. v 19.00 kostel Špitálka.
Žehnání automobilů a řidičů, neděle 20. 6. po každé mši svaté.
IV. farní den na zámku, neděle 20. 6. program v zámeckém parku od 14.00 do 18.00.
Výlet dětí z náboženství, úterý 22. 6.
Pouť k sv. Janu Křtiteli na Špitálce, 24. 6. v 18.00 závěrečná mše sv. pro děti.

Úřední hodiny na faře:
středa **9.30–12.00 a 15.30–16.30** pátek **9.30–12.00**
Kontakt: T.: 544 221 587, 604 280 160
rkf.slavkov@biskupstvi.cz www.farnostslavkov.cz

Festival Křenovický Rakovec

Přijměte pozvání na 8. ročník hudebního festivalu **Křenovický Rakovec,** který se uskuteční v sobotu 12. června od 16.30 h. v Křenovicích na fotbalovém hřišti. Festival je přehlídkou folkových, folkrockových, bluegrassových, country skupin a jednotlivců.

Vystoupí dámská folkofolklorní formace z Uherského Hradiště **Děvčice**, bluesový písničkář **Láďa Zítka** z Bystřice pod Pernštejnem, domácí folková skupina **Careta** a pohodově naladěná skupina **A. M. Úlet** z Moravičan,vynikající hudební skupina **Bokomara** s Lubošem Javůrkem a jako hlavní host festivalu vystoupí skupina **Fleret** s královnu lidové písně **Jarmilou Šulákovou**.

V průběhu večera předvede ZUŠ z Bučovic ukázky country tanců a festival bude zakončen country bálem se skupinou **Cech** z Brna. V případě nepříznivého počasí bude festival přesunut do sálu na Václavské ulici. Pohoštění bude bohatě zajištěno. Více informací můžete získat na stránkách www.careta.cz. Srdečně zve skupina **Careta**

Žáci ISŠ Foto: archiv školy

Martini & Bacardi Cup 2010

Dne 12. května se žáci ISŠ Slavkov u Brna zúčastnili ve Velkém Meziříčí koktejlové soutěže MARTINI & BACARDI CUP 2010. Proběhly zde dvě soutěže, klasické míchání a rychlomíchání, obě v kategorii fancy long drink. Naši školu reprezentovali žáci oboru Hotelnictví Zuzana Mrázová a Eliška Hlobilová a z oboru Kuchař – číšník Zuzana Rozčínská a Miroslav Vrábel. Zuzana Mrázová získala vynikající druhé místo v rychlomíchání a Zuzana Rozčínská cenu Monin. Celkově obsadili 5., 6., 9. a 17. místo z 30. soutěžících. Gratuluji! Děkuji všem žákům za vzornou reprezentaci školy a těším se na další spolupráci. **Kocmanová Martina,** ISŠ

Zahrádkářské okénko

Rady do zahrady – červen

Pranostika: *Chladný květen, červen vlažný – je pro sýpky, sudy blažný.*

Letošní jaro bylo dosti chladné, větrné s častými dešťovými přeháňkami. Bylo to jaro velmi špatné pro včelstva, která se mohla jen málo věnovat sběru pylu a tím zajišťováním úrody na ovocných stromech. Z tohoto důvodu bude asi málo meruněk. Doufejme, že ostatního ovoce bude dostatek. V měsíci červnu pozorujme ovocné stromy a hodnoťme nasazení ovoce. V případě přeplození provedeme probírku plodů jabloní těsně po červnovém propadu, kdy musíme u odstraněného plodu ponechat stopku, aby nedošlo k přechodnému zastavení růstu stávajících plodů. Tímto zákrokem zabráníme vynechání plodnosti v příštím roce. Potom stromy přihnojíme rychle rozpustnými hnojivy. Lepší je postřik kapalnými hnojivy na list. Zavlažujeme-li stromky, pak raději méně často, ale vydatněji.K zabránění odparu vláhy můžeme použít nastýlku pilinami, drcenou kůrou, štěpkou po řezu dřevin atd. Na zmlazených starších stromech se tvoří letorosty – vlky, které vylamujeme nyní, kdy práce jde nejlépe. Ty které ponecháme jako budoucí kosterní větve snadno upravíme do žádoucí polohy. Dosahujeme toho vyvazováním nebo rozpěrkami, popř. zavěsíme na ně malá závaží.

Již nám naplno začínají dozrávat třešně, jahody, angrešt, koncem měsíce pak rané odrůdy černého, červeného i bílého rybízu a první maliny. Sklízíme je co nejšetrněji, zvláště plody pro přímý konzum. Nezapomeňte vše řádně oprat v tekoucí vodě. Je samozřejmé, že co nejvíce ovoce bychom měli sníst v čerstvém stavu, pouze přebytky zhodnotíme jinak.

Na zeleninové zahrádce můžeme vysévat karotku, řepu salátovou, kedlubny, kapustu kadeřavou, brokolici, letní odrůdy salátu, čekanku hlávkovou, keříčkové fazole, mangold, vodnici a začátkem června ještě tykve. Můžeme vysazovat květák, brokolici, kedlubny, kapustu růžičkovou a pór. K tyčkovým rajčatům umístíme oporu a vylamujeme zálistky. Z raných výsadeb již sklízíme salát, hrášek,pažitku, karotku, letní ředkev, cibuli zelenačku, rané košťáloviny a kořeninové rostliny. Koncem měsíce dokončujeme sklizeň rebarbory a chřestu. Kontrolujeme zdravotní stav rostlin a podle potřeby provádíme ochranu proti chorobám a škůdcům.

Při pěstování zeleniny mají především v teplejších a sušších oblastech rozhodující význam závlahy. Při závlahovém deficitu zelenina zpomaluje nebo úplně zastavuje růst a může dojít k uhynutí rostlin. Po vydatnějších srážkách nebo závlaze odstraníme okopáním půdní škraloup, který je příčinou nadměrných ztrát půdní vláhy.

Bohatou úrodu a radost ze zahrady přeje

Vl. Luža

Drobní dutinoví ptáci v našich zahradách

Z různých pramenů se dovídáme, že jediný pár sýkor v době hnízdění, při dvou nebo třech zahnízdění za sezonu musí sesbírat nejméně 50 kg hmyzu aby vychoval svoji početnou rodinu. Statistiky dokazují, že průměrný počet mláďat v jednom hnízdění u sýkory modřinky i koňadry je 10 mláďat. To už dá nějakou práci se sběrem potravy . V deštivých a chladných dnech kdy je většina hmyzu v úkrytech se stává, že mláďata v hnízdech strádají nebo i hynou. Naopak v době hmyzích kalamit, na ovocných stromech v jarních měsících to bývají píďalky, některý z deseti druhů obalečů nebo zapředené housenky předivek, ploskohřbetek, přástevníků. Nejen v zahradách, také za velkoplošných lesních kalamit škůdců drobní dutinoví ptáci, sýkory, brhlíci ve svých ukrytých hnízdech vychovají až 10, sýkory i 15 mláďat.

Brhlík u budky Foto: M. Hrabovský

Abychom ptáky přilákali do svých zahrad, zkušenosti napovídají zajistit jim dostatek dutin pro hnízdění a celoroční přikrmování. V době zakládání hnízda, snášení vajec a výchovy mláďat je přikrmování stejně důležité jako v době zimního strádání. Jinak se zimující skupiny rozpadají a odlétají. Je třeba pamatovat na to, že staré stromy s přirozenými dutinami, ve kterých hledají útočiště nejen ptáci ale i velké množství druhů hmyzu jsou v naší přírodě již vzácností. I v městském prostředí, v parcích i stromořadích jsou v zájmu bezpečnosti postupně nahrazovány stromy novými. Doposud přežívá nesprávný názor, že stromy „přestárlé“ nebo jejich pozůstatky jsou zdrojem nemocí a škůdců. Bezobratlí živočichové, hmyz, který tvoří podstatnou část potravy drobných ptáků ke svému přežití potřebuje kvetoucí rostliny, plevele, které v současné době nakrátko sekaných a chemicky ošetřovaných travních plochách nenalézá.

Budky, které jsme pro drobné ptáky připravili, by neměly mít vletový otvor větší než 33 mm, aby je neobsazovali špačci, kteří jsou přemnoženi a v přírodě obsadí většinu přirozených dutin. V naší Oboře se můžeme setkat i v létě se zajímavou sýkorou parukářkou, v zahradách i s brhlíky, z datlovitých s krutihlavem, který si dutinu nevytesává, v polodutinách i z prken, která mohou krýt jen polovinu přední stěny zahnízdí i lejsci, barevný rehek zahradní, kteří přilétají později, také vrabec polní, rehek domácí i konipas.

Hnízdící i mladí ptáci nejen sýkor, brhlíků zahradních strakapoudů jižních, ,zvonci, drobní zvonohlíci, stehlíci, pěnkavy, kosi, drozdi, špačci na slunečnicová semena a ztužený tuk se strouhankou, na půlená jablka na stromech drozdi, kosi, také pěnice černohlávci, kteří stále prozpěvují v korunách stromů.

Milan Hrabovský

Denně aktuality ze Slavkova
www.veslavkove.cz

dia okénko

Ještě před volbami jsme pozvali na naši členskou schůzi zástupce politických stran z našeho regionu, abychom s nimi diskutovali o reformě zdravotního a sociálního systému. Všichni se shodli na tom, že současné poplatky nejdou do veřejného zdravotnictví a neřeší systém jeho dofinancování. U diabetiků bychom přivítali větší podporu prevenci a edukaci pacientů a jejich větší spoluúčast na kompenzaci svého vlastního onemocnění. Vyplácení sociálních dávek občanům, kteří se ne vlastním zaviněním ocitnou v hmotné nouzi, tak státní sociální podpory rodinám s dětmi a pomoc zdravotně postiženým osobám by se mělo soustředit do jednoho úřadu. Navrhoval to také nedávno zesnulý ombudsman JUDr. Otakar Motejl. Pokud by se udělal pořádek v této oblasti, zbylo by i na výplatu důchodů. Naše připomínky ke zdravotnímu a sociálnímu systému jsme vyslovili a očekáváme, jak se s nimi vypořádá nová vláda a Poslanecká sněmovna Parlamentu ČR.

Od 1. do 8. června jedeme na **týdenní rekondiční pobyt do lázní Luhačovice.** Kromě lázeňských procedur absolvujeme kontrolní měření glykémie a tlaku krve, pohovor s lékařem a nutriční terapeutkou. Naším cílem je, aby se účastníci naučili správně žít s cukrovkou. Snad bude i lepší počasí na procházky k Jezírku lásky a na Pozlovickou přehradu.

Za příznivého počasí můžete přijít každou středu od 17 hodin do zámeckého parku **zahrát si pétanque.** Hrací soupravy máme, stačí pouze přijít a trochu si zasportovat na čerstvém vzduchu. Pravidelným návštěvníkům letního koupaliště připomínáme, že už ve čtvrtek 1. července v 9.30 hodin začínáme s cvičením a plaváním pro diabetiky a seniory. Permanentku na celý cyklus za cenu 100 Kč obdržíte v naší kanceláři, nebo přímo na koupališti. Sluníčko a voda příznivě působí na ty, kteří si chtějí zachovat dobrou kondici do vysokého věku.

Ještě v červnu se můžete přihlásit na **ozdravný pobyt k moři** do italského letoviska Bibione. Máme ještě několik volných míst v termínu 10. až 19. září za cenu 2700 a 150 Kč pojistné.

Lidé, kteří mají cukrovku a lidé obézní mají jedno společné – musí výrazně omezit spotřebu potravin s obsahem sacharidů. Aby si mohli trochu osladit život, vyrábí pro ně chemický průmysl umělá sladidla. Objevuje se ale i další přírodní varianta. Rostlina, kterou si sladili pokrmy indiáni v Jižní Americe už před příchodem španělských kolonizátorů. Jedná se o léčivou rostlinu nazvanou *Stevia rebaudiana*, Bertoni, která se dá koupit v našich zahradnictvích např. v Agro Brno-Tuřany. Listy této rostliny obsahují glykosidy-steviosidy, které jsou až 250x sladší než cukr, ale nezvyšují hladinu cukru v krvi. Tato rostlina má antiseptické a konzervační účinky a obsahuje celou řadu pro člověka důležitých látek jako betakaroten, rutin, riboflavin, thiamin, vitaminy A a C, vlákninu a další. Jako sladidlo se používají čerstvé i sušené listy přelitím horkou vodou. Pěstování této rostliny je nenáročné, vyžaduje však dostatek sluníčka a pravidelnou zálivku, kdy se v listech vytváří více sladidla. V létě může být v květináči na balkoně, nebo na zahradě, na zimu je nutné ji přenést do místnosti, kde bude dostatek světla, teplota okolo +15 ºC a méně zalévat. Množí se rozdělením kořenových trsů, nebo řízkováním.

Pěkné léto využijte k vycházkám do přírody a navštivte také naše sportovní aktivity. Určitě se zabavíte s přáteli a pomůžete i svému zdraví.

Marie Miškolczyová

Zájezd pro každého do Moravského krasu

V minulém čísle Slavkovského zpravodaje jsme infformovali čtenáře o pořádání zajímavého zájezdu do Moravskéhjo krasu. K datu uzávěrky Zpravodaje máme ještě několik volných míst.

Zájemci o návštěvu jeskyní Balcarka (bohatá krápníková výzdoba), Výpustek (válečná továrna), mlýna nedaleko Rudického propadání a příjemnou procházku jarní přírodou mohou získat doplňující informace a přihlásit se u Antonína Křivonožky, e-mail: ye.tti@seznam.cz, tel. č.: 604 617 072. Zájezd je vhodný pro všechny přátele turistiky, trasu zvládnou také rodiny s dětmi.

Výzva – archivní dokumenty

Letošní devadesáté výročí skautingu ve Slavkově připomene historii skautských oddílů současným členům oddílů i veřejnosti.

Vyzýváme naše příznivce z řad bývalých členů i veřejnosti, pokud jsou vlastníky kronik činnosti, fotografií či jiných zajímavých dokumentů, které by bylo možno zapůjčit pro plánované akce letošních oslav, kontaktujte prosím některého z členů střediskové rady (vedoucí střediska, oddílů atp.). Děkujeme.

Aktuální informace o dění v Junáku Slavkov a kontakty najdete na www.junakslavkov.cz .

Hynek Charvat

Moje konto

Mamince

Mnohokrát jsem se chystala,
chopila pero k psaní,
maminko, vzdát ti veršem svým
pokorné díkůvzdání.

Dlouho jsem ale nenašla
pro verš ten slova vhodná,
žádná z nich, ač jich mnoho znám,
nebyla tebe hodna.

Důvěru v čas jsem vložila.
Můj sic už příliš chvátá,
napravit chtěl však váhání,
jež způsobilo hledání.

Seslal mi slovo, Bohu dík,
jediné slovo: „Svatá“.

P. S. Svátek matek nám každoročně skýtá možnost projevit maminkám vděčnost a lásku. Letos jsme tak učinili dne 9. května. L.K.

Babské hody

Zveme vás na Babské hody, které se konají **v sobotu 12. června** v restauraci Gól na Zlaté Hoře ve Slavkově s programem:

od 14 hod. průvod ulicemi města k radnici
v 16 hodin předání Babského práva u radnice
od 19.30 h. taneční zábava v restauraci Gól

K tanci a poslechu hraje Zámecká dechová kapela. Srdečně zvou **ženy-stárky**

Babské hody ve Slavkově Foto: R. Kostík

VIBROMASÁŽNÍ POSILOVACÍ STROJ
www.brejskova.cz

Příhody včelích medvídků Foto: archiv

Příhody včelích medvídků

Mateřské Centrum Ententyky v Heršpicích vás srdečně zve na velmi úspěšné divadelní představení **PŘÍHODY VČELÍCH MEDVÍDKŮ** brněnského divadla Věž. Takže se opět těšte na mimořádný pohádkový zážitek, s působivými zvuky, kvalitní hudbou a kouzelnou scénou.

Po pohádce můžete zhlédnout vedle v místnosti **výstavu hraček,** kterou pořádáme společně s Občanským sdružením Otnický SAD.

Divadelní představení se koná neděli **6. června** v **15 hod**in ve velkém sále kulturního domu v Heršpicích. Vstupné je 40 Kč.

Výstavu hraček můžete vidět v sobotu **5. června** od 15 do 17 hodin a v neděli 6. června od 16 do 17 hodin v malém sále kulturního domu v Heršpicích. Vstupné dobrovolné. iz

Křenovské Bigbít

Rockový festival Křenovské bigbít se bude konat 26. června od 17 hodin v Křenovicích ve fotbalovém areál v Sokolské ulici. V případě nepříznivého počasí, bude festival přesunut do místního sálu na Václavské ulici. Zahrají **Deep Purple revival - Koberec band –** nejlepší revival britské rockové legendy, **The Madmen** – brněnská rocková legenda, **Wake snakes –** vítězové RockTalent 2008, 4. místo v soutěži o předskokana Alice Cooper, **La Mancha –** koncert v ČEZ Aréně před kapelou Deep Purple, za přítomnosti 12000 návštěvníků, **Chaos in head –** druhé místo v Rockmax12 2007, účast na Masters of Rock 2007 a 2010, **Burletta –** domácí hvězda.

Srdečně vás zve **SK Křenovice**

Kalendář akcí – červen 2010

Datum	hod.	druh	akce	místo konání	pořadatel
5. a 6. 6.		sport.	**Český pohár juniorů v beachvolleyballu**	koupaliště Slavkov	SK Beachvolleyball
5. a 6. 6.		sport.	**Závod automobilových modelů**	areál Auto RC Slavkov	www.arcslavkov.cz
6. 6.	od 14.00	spol.	**Cesta pohádkovým lesem,** průběžný start od 14. do 16. hod., začátek trasy pod oborou nad koupalištěm, vstupné: 30 Kč/dítě, odměny dětem, soutěže a hry, občerstvení	Obora za koupalištěm	DDM Slavkov
8. 6.	16.00	výst.	**Vernisáž výstavy „Antonín Dvořák - Rusalka“.** Výstava k 110. výročí zkomponování opery dokumentuje skladatelovu tvorbu od počáteční korespondence s autorem libreta Jaroslavem Kvapilem až po premiéru opery v Národním divadle v Praze v r. 1901. Výstava potrvá do 18. listopadu 2010.	salla terena	Zámek Slavkov - Austerlitz
8. 6.	19.30	kult.	**XV. ročník Mezinárodního hudebního festivalu 13. měst Concentus Moraviae.** Zazní Opera o Landeborkovi od Josefa Schreiera prezentovaná sólovým mužským kvartetem za doprovodu bratislavského souboru staré hudby Solamente Naturali. Předprodej vstupenek v pokladně zámku tel: 544 227 548	Historický sál zámku	Zámek Slavkov - Austerlitz
8.–10. 6.	7.30	sport.	**XIII. Mistrovství ČR seniorských družstev mužů a žen**	golfové hřiště	GCA
10. 6.	17.00	výst.	**Vernisáž výstavy „U nás“ od malíře P. Bernarda.** Výstava potrvá do 29. srpna 2010	Rubensův sál zámku	Zámek Slavkov - Austerlitz
13. 6.	19.00	kult	**Koncert Oratorium Eliáš** – pěvecký sbor Rastislav	kostel Špitálka	ř.-k. farnost Slavkov
19. 6.	20.30	kult.	**Rockový muzikál Jesus Christ Superstar** v plné scéně a s živým orchestrem v podání souboru Městského divadla v Brně. Předprodej vstupenek v pokladně zámku, tel: 544 227 548.	zámecký park	Zámek Slavkov - Austerlitz
20. 6.	14.00–18.00	spol.	**IV. farní den na zámku**	zámecký park	
20. 6.	9.30 a 19.00	kult.	**Žehnání automobilů a řidičů**		
26. 6.	od 8.00	spol.	**Oldtimer festival 2010** – setkání veteránů aut a motocyklů	zámecký park	Zámek Slavkov - Austerlitz
26. 6.	19.30	kult.	**Závěrečný koncert Mezinárodního hudebního festivalu 13. měst Concentus Moraviae** Zazní hudba Antonia Vivaldiho v podání houslistky Amandine Beyer za doprovodu francouzského souboru Gli Incogniti. Završením celého festivalu bude ohňostroj s hudbou pro širokou veřejnost zdarma.	Historický sál zámku	Zámek Slavkov - Austerlitz
26. a 27. 6.		sport.	**4. MČR Slavkov** – závod automobilových modelů	areál Auto RC Slavkov	www.arcslavkov.cz
Probíhající výstavy:					
15.–30. 6.		výst.	**Výstava „Hračky našich babiček“** oživí zámecké interiéry, k vidění souběžně s provozem zámku	Zámek Slavkov – Austerlitz	Zámek Slavkov - Austerlitz
do 4. 7.		výst.	**Výstava historických oděvů na panenkách od Zdeny Mudrákové.** Výstavu doplňuje sbírka vystřihovaných papírových panenek a oblečků Jany Šemorové ze Slavkova u Brna.	galerie před kavárnou	Zámek Slavkov - Austerlitz
do 30. 7. 2010		výst.	**Výstava „Život je i v podzemí“** – práce žáků MŠ a ZŠ regionu Slavkovska, výstava představuje rostliny a zvířata z papíru, textilu a plastů, která žijí v podzemí i pod zemí.	podzemí zámku	Zámek Slavkov - Austerlitz

Otevírací doba Zámku Slavkov – Austerlitz v červnu: pondělí – neděle 9-17 hod., poslední prohlídka hodinu před zavírací dobou.

Nohejbalový turnaj Foto: J. Blažek

Prvomájový nohejbalový turnaj

Minutou ticha za pana Aloise Kučeru z Restaurace Gól na Zlaté Hoře (dlouholetého podporovatele a sponzora) byl v sobotu 1. května zahájen v areálu slavkovského stadionu tradiční nohejbalový turnaj dvojic pro amatérské hráče, který organizuje nohejbalový oddíl NK Slavkov.

Letošního 33. ročníku se zúčastnilo 48 hráčů, což znamená 24 týmů. Přestože propozice turnaje nijak neomezují pohlaví hráčů, nedočkali se četní diváci ani letos alespoň jednoho smíšeného týmu, natožpak čistě ženského, který by byl zajisté ozdobou celého podniku, jemuž nadmíru přálo také počasí, byť prognózy hovořily jinak. Většina přihlášených bývá ze Slavkova a blízkého okolí, ale pravidelně na turnaj přijíždějí i týmy z Karviné a Ostravy, které se začasté probojují až na stupně vítězů.

To se potvrdilo i letos, kdy vítězem se stala dvojice z Karviné hrající pod jménem „Eva a Vašek.“ Druhé místo obsadili „Chachaři“ z Ostravy a na třetí příčce se umístili slavkovští borci z týmu „Exitus,“ který tvoří hráči Ladislav Piták a Michal Urban.

Po celou dobu turnaje, jehož finálový zápas začal až v půl osmé večer, bylo zajištěno občerstvení, které přispělo k dobré fyzické i psychické pohodě jak hráčů, tak i diváků.

Nohejbalový oddíl NK Slavkov děkuje sponzorům a partnerům, bez kterých by se Prvomájový turnaj jen stěží uskutečnil.

Zpracoval JiB – dle podkladů poskytnutých Romanem Servusem, vedoucím NK Slavkov

Oldřich Hanák (na motorce i ve výřezu) Foto: J. Marek

Motoklub Austerlitz informuje

Měsíc květen je nejnáročnější na pořádání soutěží. *Ani ránu bez fechtla* – tento leták informuje o akcích MK Austerlitz v květnu. Prvního se jel již posedmé *Ofroudový vytrvalostní závod* týmů, o němž píšeme ve vedlejším článku.

Druhý závod se konal 15. května *Fechtl Hill Cup* silniční závod jednotlivců do vrchu v serpentinách na Urbánek. Délka tratě je 1973 m a na závod bylo přihlášeno 29 účastníků. Po 2 zkušebních jízdách byl start opět zahájen výstřelem. Po čtyřech jízdách byly vyhodnoceny výsledky jezdců, které jsou uveřejněny ve Zpravodaji zvlášť. Opět díky příznivému počasí se závod vydařil. Byl již druhým ročníkem v pořadí a jezdilo se v přestávkách hlavního automobilového *Závodu do vrchu*.

Dále je nutné se zmínit o očekávaném prvním závodě letošní sezony osmém ročníku silničních závodů motocyklů *Slováckém okruhu o cenu Bohumila Kováře* 8. a 9. května ve Starém Městě. Tomuto závodu přálo slunečné počasí a přihlíželo asi 12000 spokojených diváků, kteří sledovali nádherné souboje deseti objemových tříd. V každé třídě startovalo přes 30 závodníků. Objemové třídy byly od 175-750 ccm, plus suprmono jednoválce 600 ccm a sidecary 11 posádek. Ve třídě 125 ccm *Supersport* zaujal a překvapil slavkovské diváky Olda Hanák svou jízdou; jako loni, tak i letos skončil ze 30 jezdců na třetím místě. Další velké překvapení nám připravil Frenky Mrázek, o němž byla zmínka v minulém Zpravodaji a který v sobotních tréninkových jízdách skončil na 8. a na 3. místě. Večer byla malá oslava s gratulací k jeho 74. narozeninám. V neděli, po odstartování sedmsetpadesátek jel Frenky na 3. pozici tak důrazně, až se probojoval na 2. místo a nakonec tento závod vyhrál!!! Bylo to až neuvěřitelné, jakým krásným způsobem oslavil své narozeniny. O jebo bojovné a taktické jízdě svědčil pohled na jeho prodrané boky bot od maximálních sklonů stroje. Prostě udělal sobě i všem fandům velikou radost. Co k tomu dodat. Tady skutkem potvrdil jen to, co vyprávěl před 5 týdny ve slavkovské Vinárně u Edy o své dlouholeté sportovní kariéře. Je nepřekonatelný, žijící talent silničních rychlostních motocyklových závodů a snad vlivem bývalé osobní emigrace je málo mediálně zveřejňován. Tyto závody nebyly žádný *pouťák,* protože dosahované průměrné rychlosti na jeden okruh u třídy *supermono* byly 143 km/hod. a u *čtvrtlitrů* dokonce 145 km/hod. což je na městský okruh pouhý průměr. Byl to krásný víkend pro fandy tohoto sportu.

16. května se jelo *Mistrovství republiky* v Brně a bylo poznamenané velmi nepříznivým, deštivým počasím. Informace o průběhu a výsledcích přineseme v příštím čísle zpravodaje. **J.M.**

Fotbal v červnu

Soutěžní ročník 2009/2010 končí v měsíci červnu na stadionu těmito mistrovskými zápasy:

A mužstvo
So 12. 6., 16.30 h. SK Slavkov–So Tvrdonice
B mužstvo
So 5. 6., 16.60 h. SK Slavkov–So Zbýšov
So 19. 6., 16.30 h. SK Slavkov–SK Křenovice B
Dorost
So 5. 6., 14 h. SK Slavkov–So Bohdalice
So 19. 6., 14 h. SK Slavkov–SK Křenovice
St. a ml. žáci
So 5. 6., 9 a 10.45 h. SK Slavkov–FK Kunštát
St. a ml. přípravky
Ne 6. 6., 10 a 10 h. SK Slavkov–SK Vyškov A

VV SK Slavkov u Brna děkuje všem svým hráčům za předvedené výkony, funkcionářům za jejich obětavou práci a také všem sponzorům a fanouškům za jejich přízeň! A na stadionu se zase sejdeme asi v polovině srpna, kdy bude zahájen nový soutěžní ročník 2010/2011. **rs**

FechtlCup Foto: J. Blažek

Stovka fechtlů ve Slavkově

Na skvěle připravené motokrosové trati v areálu společnosti LIKO-S ve Slavkově u Brna (včetně bezchybně objednaného počasí) se jel již v pořadí sedmý **Austerlicz Fechtl Cup 7** - vytrvalostní týmový pětihodinový závod strojů Jawa o objemu 50 ccm, které byly vyrobeny v Československu do roku 1982**.** Zúčastnilo se jej 29 týmů s celkovým počtem 106 jezdců ve věku od 10 do 60 let. Nechyběl ani tým mnohonásobného účastníka vytrvalostního závodu Paříž-Dakar Ivo Kaštana. Úctihodných 145 ujetých kol vítěze znamená najetých více než 160 km v terénu. Závěrečnou šlehačkou na celém závodě byla prvomájová projížďka městem za podpory města Slavkova a účasti městské policie.

Za MK Austerlitz **Jaroslav Zrebný**

Setkání atletů se vydařilo

Setkání atletů Foto: R. Lánský

V sobotu 8. května se sešli po více jak dvaceti letech atleti dnes již neexistujícího oddílu lehké atletiky. Vzpomínky byly velice veselé a jenvšichni přítomní litovali toho, že dnešní generace mládeže má jiné zájmy a cestu na stadion nenalézají. Jména jako Tesáček, Florián, Žižlavský, Čáslava, Andrla, Vrána, Lysák, Vičar, Koudelka, Nečas, Roučka a řada dalších atletů šířila slávu města Slavkova i za hranicemi naší republiky. Všichni se dobře bavili do pozdních večerních a někteří do časných ranních hodin. Už se všichni těší na 6. září, kdy se všichni sejdou na stadionu.Poděkování patří p. Radku Lánskému, který mezi nás přišel a pořídil fotodokumentaci. Díky všem co se zúčastnili a vytvořili tak krásnou sportovní atmosféru.

E.A. + M.Ž.

Vstupenky na JESUS CHRIST SUPERSTAR již v předprodeji!

Již za několik dnů budete mít ojedinělou příležitost zhlédnout **rockový muzikál s živým orchestrem Jesus Christ Superstar v zámeckém parku ve Slavkově**. Tento nejslavnější světový muzikál jsme vám již před časem představili. Odpověď na časté dotazy, jak to tam bude se sezením apod.: Místa k sezení nebudou. Akce bude probíhat stejným způsobem jako koncerty nebo festivaly na tomto místě, to znamená ve stoje nebo vsedě na trávníku, na dece, jak kdo chce.

Od 10. května jsou již vstupenky v brněnských předprodejích (Indies, Poštovská 2 a BKC na Běhounské 17) a od 11. května ve Slavkově, a to v trafice paní Z. Šafářové dole na Palackého náměstí, v Kavárně u Templu na Koláčkově náměstí (po 18. hodině), v pokladně Zámku Slavkov – Austerlitz a u pana P. Juzla na tel. 602 707 003. Vstupné v předprodeji je 250 Kč, na místě potom 350 Kč. Děti do 10 let mají vstup zdarma.

Slavkov se má tedy v sobotu **19. června** na co těšit! Vstup do zahrady bude v den konání akce umožněn od 16.30 h.. Děti se mohou zabavit ve skákacím hradu. Samotné představení začne ve 20.30 h.

Podrobnosti nejen o místech předprodeje se dozvíte na webových stránkách www.jesusveslavkove.unas.cz. V případě dotazů můžete psát na jesus.slavkov@seznam.cz. **Martin Křížka**

Velká soutěž o ceny se Zámeckou restaurací Austerlitz

Vyhodnocení z minulého čísla: na obrázku byli **Kamila Moučková** a **Jiří Zahajský.**

Ze správných odpovědí byli vylosováni tito výherce:

1. cena – **poukázku na 1000 Kč do Zámecké restaurace Austerlitz získává Marie Drápalová,** Slavkov u Brna
2. cena – **knihu získává Ludmila Ludlová,** Heršpice
3. cena – **knihu získává Blanka a Tomáš Matulovi,** Slavkov

Poukázku si výherce vyzvedne v Zámecké restauraci Austerlitz a knihy dostanou výherci v redakci zpravodaje.

Odpověď pošlete na mailovou adresu **info@bmtypo.cz** nebo poštou: Sl. zpravodaj, Brněnská 642, Slavkov u Brna nejpozději do 15. května. Úspěšní řešitelé budou zařazeni do slosování. Vítěz obdrží od Zámecké restaurace Austerlitz poukázku v hodnotě 1000 Kč na konzumaci v Zámecké restauraci. Druhý a třetí v pořadí získá od vydavatelství BM typo knihu. **red.**

Soutěžní fotografie • Soutěžní fotografie

Otázka: **V roce 1990 navštívil Slavkov český politik (uprostřed mávající). Uveďte jeho jméno.**

Očista organismu

Víte, že by si Vaše tělo umělo poradit s 90 % všech nemocí, které Vás za život potkají?

Umělo, kdyby bylo uvnitř čisté. Tedy zbavené všech toxinů ze životního prostředí, jídla, vlastního metabolismu a infekcí.

To umí řízená detoxikace podle MUDr. Josefa Jonáše

- prodej přírodních vitaminů a minerálů
- produkty na hubnutí
- prodej výrobků Aloe vera

Objednávky na tel.: 604 994 476, Marie Zdražilová, Čelakovského 839, Slavkov

KOBERCE PVC

Slavkov u Brna, Za Branou 279

KOMPLETNÍ SERVIS:

- Pokládáme koberce i PVC!
- Navštívíme vás se vzorky ZDARMA!
- Vaše prostory změříme ZDARMA!
- Zboží vám přivezeme ZDARMA!

OTEVÍRACÍ DOBA:

Pondělí–pátek: 9–17 h

KONTAKTY:

Tel.: 544 227 555, 777 769 975, 608 416 887

E-mail: kobercem@volny.cz

www.koberce-pvc.cz

Slet čarodějnic

Čarodějnice všeho věku se v pátek 30. dubna kolem 17. hodiny začaly slétat na hřišti u VaK v ulici ČSA. K vidění byly poslední modely košťat, smetáků nebo pometel a krásné čarodějnice předvedly své modely podle poslední čarodějnické módy. Následovalo křepčení u ohně, dovádění, tanec a soutěže. Krásný podvečer byl zakončen tradičním opékáním špekáčků. **Sdružení čarodějnic**

Beseda s P. Braunovou Foto: J. Blažek

Spisovatelka Petra Braunová představila dětem své knihy

Díky spolupráci Městské knihovny a vedení ZŠ Komenského proběhla ve středu 13. května v Divadelním sále ZŠ Komenského beseda se spisovatelkou Petrou Braunovou.

Petra Braunová je jednou z nejoceňovanějších českých autorek současnosti. Několikrát již získala ocenění v anketě Suk – Čteme všichni, a to za knihy Kuba nechce číst (Cena dětí, 2006), Ztraceni v čase (Cena dětí, 2007) a Pozorovatelka (Cena učitelů za přínos k rozvoji čtenářství, 2007). Za knihu Česká služka aneb Byla jsem au-pair získala v roce 2004 prestižní cenu Zlatá stuha. Umělecký záběr Petry Braunové je velmi široký. Píše knihy pro děti, dospívající a v poslední době také pro dospělé.

Na ZŠ Komenského se tato autorka sešla se žáky 5. a 6. tříd. Představila jim tři knihy blízké právě věkové kategorii 11–13 let: oceněnou knihu Ztraceni v čase, příběh se sci-fi prvky Neuvěřitelné září a novinku Ema a kouzelná kniha. Nechybělo samozřejmě předčítání, které spisovatelka doplňovala takřka hereckými prvky. Na děti působila napínavá zápletka i dramatický přednes doslova magicky.

Petra Braunová přiblížila dětem také proces vzniku knihy – od autorova nápadu a snahy přesvědčit nakladatele, aby knihu vydal, přes vybírání ilustrátora, až po závěrečné korektury, grafickou úpravu a tisk. Děti bystře reagovaly na dotazy k nim směřované a samy se také občas odvážily nějaký ten dotaz položit.

A co prozradila Petra Braunová o sobě?

- že psala svoji první knihu, aniž tušila, že jednou vyjde v Albatrosu. Věnovala ji svému synovi Oliverovi, který nechtěl chodit do školy a vyváděl různé lumpárny. Braunová tedy napsala příběh o něm samotném a vznikla kniha pro začínající čtenáře Rošťák Oliver.

- že nesnáší korektury a po několikerém přečtení už svůj text nemůže ani vidět.

- že knihu Ema a kouzelná kniha upravovala podle představ ilustrátora, což není běžný postup. Ačkoliv měla původně k ilustrátorovi Tomáši Řízkovi výhrady, jeho fantazie ji nakonec přesvědčila a z konečné podoby knihy je nadšená.

- že své knihy dává číst svým dětem a že ji zajímají názory dětských čtenářů. Děti jsou podle Petry Braunové ti nejlepší kritici.

Díky péči paní Urbánkové z Městské knihovny se mohou podobná setkání opakovat. V jednání je například beseda s Lenkou a Sandrou Lanczovými, které píší knihy pro dospívající dívky.

Pro více informací o Petře Braunové navštivte její webové stránky na http://www.petrabraunova.cz/. **Hana Sokoltová**

VIDEOPŮJČOVNA doporučuje

2BOBULE Pokračování úspěšné komedie o dalších trampotách dvojice kamarádů Honzy a Jirky, z nichž ten první se pouští jako vinařzačátečník do vrcholného umění slámového vína. Nejen že selhává,ale po nečekaném příchodu kumpána Jirky se jeho život obrátí naruby.

SHERLOCK HOLMES ROBERT DOWNEY Jr. a JUDE LAW excelují v odvážné nové verzi klasického příběhu. Legendární slídil vám bude představen jako muž jedinečného intelektu, ale také jako neohrožený akční hrdina. Seznamte se s novým S: Holmesem tak jak jste ho ještě neviděli.

NOVÝ MĚSÍC twilight sága Pokračování úspěšné upírské romance STMÍVÁNÍ začíná tam, kde první díl končí.

KAWASAKIHO RŮŽE HŘEBEJK/JARCHOVSKÝ Kdo může posuzovat minulé viny? Kdo je může odpouštět? Může jim čas obrousit hrany? Nebo pokání jímž se viníci posléze pokusí spasit?

SLEČNA ZAMILOVANÁ SANDRA BULLOCK, BRADLEY COOPER se představují v potrhlé komedii o jedné schůzce naslepo s nečekaně zábavnými důsledky.

ZEMSKÝ RÁJ TO NA POHLED ONDŘEJ VETCHÝ, VILMA CIBULKOVÁ, JIŘÍ DVOŘÁK, DANA MARKOVÁ, MIREK ETZLER, TEREZA VOŘÍŠKOVÁ v mrazivé komedii o tom, jak se dalo žít v 70. letech a zároveň se nenechat zmrazit.

AMELIA HILARY SWANK, RICHARD GERE Na motivy skutečného příběhu AMELIE EARHART, legendární americké pilotky, která se nesmazatelně zapsala do historie létání. Kombinace strhujícího dramatu, vzrušující romance a velkolepé dobrodružství vám vezme dech a vaše srdce zaplesá.

NEBEZPEČNÉ HRY 4 je svůdné pokračování série Nebezpečných her.

NĚJAK SE TO KOMPLIKUJE MERYL STREEP, STEVE MARTIN, ALEC BALWIN Vtipný pohled na manželství, rozvod a vše co je mezi tím. Rozvedená…s řadou výhod!

DAR PIERCE BROSNAN, SUSAN SARANDON Tento film má mnoho různých pohledů na téma láska. Schopnost milovat nás dělá lidmi.

SAMEC ASHTON KUTCHER Je tam, kde schází láska a nechybí peníze.

ČÍSLO 39 RENÉE ZELLWEGER v mysteriózním thrilleru sociální pracovnice která ve snaze pomoci, nabídne malému děvčátku se záhadnou minulostí útočiště u sebe doma. Tím se ale její dosavadní život změní v děsivou noční můru……

AMERICKÝ ZLOČIN Na počátku byl krutý trest, na konci ještě horší zločin. První případ otřesného týrání dítěte, který prorazil hradbou mlčení na veřejnost. Působivý thriller ženy, která ve sklepě svého domu vězní a krutě týrá dospívající dívku.

TRABLE V RÁJI To co měla být pro několik manželských párů luxusní dovolená na rajském ostrově, se mění v peklo.

FANTASTICKÝ PAN LIŠÁK zábavné a dojemné animované dobrodružství nabízí rodinnou zábavu v té nejlepší podobě.

KURÝR 3 JASON STATHAM Pořádně divoká jízda v akčním stylu, z Marseille až do Oděsy, s agenty v zádech.

ZASTAV A NEPŘEŽIEŠ 2 Vysoko-oktanové pokračování čínské mafie a tempo akčního filmu, sejme každého kdo se mu postaví do cesty.

COCO CHANEL Rebelka, které konvence tehdejší doby brání volně dýchat. Příběh moderní ženy, která navždy změnila svět módy, svět žen!

WRESTLER MICKEY ROURKE Na konci 80. let zaplňoval Randy „The Ram“ Robinson, profesionální wrestler, titulní stránky novin. Nyní o 20 let později, se těžko protlouká životem…

Videopůjčovna, Brněnská 484, tel. 544 220 574

VIDEOPŮJČOVNA DÁLE NABÍZÍ

- Širokou nabídku prodejních filmů na DVD všech žánrů za zajímavé ceny.
- Totální výprodej všech VHS.
- Pro naše zákazníky jsme rozšířili širokou nabídku šperků ze stříbra, chirurgické oceli a oceli.
- Bižuterii různých odstínů ve spoustě barev a zajímavých tvarů včetně vlasových doplňků.

OTEVÍRACÍ DOBA:

Po + St + Pá	9–12 h	14–19 h
Út + Čt		14–19 h
So	9–11	17–19 h

Slavkov, Brněnská 484, tel. 544 220 574

KINO JAS SLAVKOV

ČERVEN–ČERVENEC 2010

Provozovatel ZÁMEK SLAVKOV – AUSTERLITZ

Program kina též na: **www.veslavkove.cz** nebo **kina.365dni.cz**

1. 6. úterý 19.30 hod.
2. 6. středa 19.30 hod.

LEGIE
100 min.

Velice originální a děsivé zpracování Apokalypsy od režiséra a scénáristy Scotta Stewarta poslední pozemské bitvy. Zatímco se lidstvo samo ničí, chystá se skupinka lidí, uvězněných kdesi v pustině, na poslední zoufalý pokus o odpor. Film USA – fantasy / horor s českými titulky. Hrají: Paul Bettanny, Lucas Black, Tyrese Gibson, Kevin Durand a další.
Vstupné: 75, 80 Kč — Mládeži přístupno od 12 let

5. 6. sobota 19.30 hod.
6. 6. neděle 16.30 hod.

PRINCEZNA A ŽABÁK
91 min.

Animovaný film Princezna a žabák je návratem studia Disney ke klasické, ručně kreslené animaci. Objevuje se v něm nejnovější z dlouhé řady princezen, které studio Disney stvořilo a jde o jeho první pohádku, která se odehrává v Americe, v tajuplných mokřadech Louisiany. V českém znění. Režie: Ron Clements, John Musker.
Vstupné: 65, 70 Kč — Mládeži přístupno

8. 6. úterý 19.30 hod.
9. 6. středa 19.30 hod.

VŠICHNI JSOU V POHODĚ
99 min.

Citlivá dramatická komedie. Rodiče a sourozenci jsou od sebe vzdáleni stovky kilometrů a stres a shon moderního života je vytěžují natolik, že nejsou schopni najít si čas, aby si alespoň zavolali nebo aby se dokonce vydali na návštěvu svého domova. Režie: Kirk Jones. Hrají: Robert De Niro, Drew Barrymore, Kate Beckinsale, Sam Rockwell, Katherine Moenniga další
Vstupné: 75, 80 Kč — Mládeži přístupno

12. 6. sobota 19.30 hod.
13. 6. neděle 19.30 hod.

BABYLON A. D.
97 min.

Šéf ruské mafie Gorsky (Gérard Depardieu) vydává rozkaz: eskortovat velmi nebezpečnou ženu Auroru z Ruska do New Yorku. Jak je možné, že dívka dokáže řídit starou ruskou ponorku, ovládá plyně 19 jazyků a zná věci, které se nikdy neučila. Režie: Paul Mc Guian, dále hrají Vin Diesel, Michelle Yeoh. Sci-fi thriller, film v původním znění s titulky
Vstupné: — Mládeži přístupno od 12 let

15. 6. úterý 19.30 hod.
16. 6. středa 16.30 hod.

ALENKA V ŘÍŠI DIVŮ
108 min.

Devatenáctiletou Alenku Kingsleyovou čeká zážitek, na který hned tak nezapomene. Vydá se za bílým králíkem a ocitá se v ohromující a fantastické Říši divů. Tam se setkává s celou řadou pozoruhodných postav. Animovaný rodinný film. Režie: Tim Burton. Hrají: Mia Wasikowská, Johnny Depp, Helena Bonham Carterová, Anne Hathawayová, Crispin Glover a další.
Vstupné: 75, 80 Kč — Mládeži přístupno

19. 6. sobota 19.30 hod.
20. 6. neděle 19.30 hod.

EXMANŽELKA ZA ODMĚNU
110 min.

Na Milo Boyda smolařského lovce odměn, se usměje štěstí, když dostane úkol vystopovat a předat spravedlnosti svou bývalou manželku, reportérku Nicole. Akční komedie v původním znění s titulky. Režie: Andy Tennant. Hrají: Gerald Butler, Jennifer Aniston, Christine Baranski, Jason Sudeikis a další
Vstupné: 75, 80 Kč — Mládeži přístupno

22. 6. úterý 19.30 hod.
23. 6. středa 19.30 hod.

ŠKOLA ŽIVOTA
101 min.

Chytrá a atraktivní šestnáctiletá studentka Jenny poslouchá desky Juliette Greco, ochutnává počátky ženství, sní o výjimečných zážitcích a životě zahaleném do cigaretového dýmu. Vítejte v poválečném, předbeatlovském Londýně v době, v době, kdy upjaté maloměstské poměry dávají stěží tušit, že zlatá šedesátá už klepou na dveře. Film v původním znění s titulky. Režie: Lone Scherfig. Hrají: Carey Mulligan, Peter Sarsgaard, Alfred Molina a další.
Vstupné: 65, 70 Kč — Mládeži přístupno od 12 let

26. 6. sobota 19.30 hod.
27. 6. neděle 19.30 hod.

MUŽI, CO ZÍRAJÍ NA KOZY
94 min.

Žádné kozy, žádná sláva… Reportér Bob Wilton hledá námět pro svůj článek. Agent speciální jednotky Lyn Cassady mu odhalí existenci tajné vojenské jednotky. Zakladatel jednotky zmizel a Bob se přidává k pátrací misi, kterou vede Cassady. V původním znění s titulky. Režie: Grant Heslov. Hrají: George Clooney, Ewan Mc Gregor, Kevin Spacey, Stephen Lang.
Vstupné: 65, 70 Kč — Mládeži přístupno od 15 let

29. 6. úterý 19.30 hod.
30. 6. středa 19.30 hod.

SOUBOJ TITÁNŮ
106 min.

Film staví boj o moc muže proti králům a krále proti bohům. Perseus – syn boha vychovávaný člověkem – neuspěje v záchraně své rodiny před Hádem, pomstychtivým bohem podsvětí. Když už nemá co ztratit, rozhodne se pro nebezpečnou misi, jejímž cílem je zničit Háda dřív, než se jemu podaří zničit Dia a rozpoutat peklo na zemi. Dobrodružný film v původním znění s titulky. Režie: Louis Leterrier. Hrají: Sam Worthington, Liam Neeson , Ralph Fiennes, Gemma Arterton a další.
Vstupné: — Mládeži přístupno od 12 let

3. 7. sobota 19.30 hod.
4. 7. neděle 16.30 hod.

DEŠŤOVÁ VÍLA
96 min.

Klasická romantická pohádka o dobru a zlu. Dešťová víla jde krajem převlečená za chudou ženu. Pozná, že lidé začali myslet hlavně na peníze a vytrácí se mezi nimi dobro a láska. Rozhodne se tedy, že jim vezme vodu. Dobro a láska zvítězí. Režie: Milan Cieslar. Hrají: Simona Stašová, Miroslav Donutil, Lenka Vlasáková, Petr Nárožný, Martin Dejdar a další.
Vstupné: — Mládeži přístupno

6. 7. úterý 19.30 hod.
7. 7. středa 19.30 hod.

MAMAS & PAPAS
110 min.

Čtyři příběhy filmu tvoří mozaiku osudů několika manželských či partnerských dvojic, které v určitém zlomovém bodě života řeší otázky chtěného, nechtěného, vytouženého nebo zmařeného rodičovství. Záměrem scénáristky a režisérky Alice Nellis je ukázat pomocí souběžného vyprávění několika příběhů, že problém rodičovství je širší a hlubší než konkrétní situace kterékoliv jednotlivé postavy. Hrají: Zuzana Bydžovská, Martha Issová, Filip Čapka, Václav Jiráček, Zuzana Krónerová a další.
Vstupné: — Mládeži přístupno od 12 let

10. 7. sobota 19.30 hod.
11. 7. neděle 19.30 hod.

PRINC Z PERSIE: PÍSKY ČASU
116 min.

Akční dobrodružný film, který se odehrává v tajuplné Persii. Rozpustilý princ Dastan je v něm nucen spojit své síly s tajemnou princeznou Taminou a společně se pokusit porazit temné síly v honbě za prastarou Dýkou, která je schopna ovládat Písky času - dar bohů.V původním znění s titulky. Režie: Mike Newell. Hrají: Jake Gyllenhaal, Ben Kingsley, Gemma Arterton, Alfred Molina.
Vstupné: — Mládeži přístupno od 12 let

VE VÝŠE UVEDENÉM VSTUPNÉM JE ZAHRNUT PŘÍSPĚVEK 1 Kč NA ROZVOJ KINEMATOGRAFIE

SLAVKOVSKÝ ZPRAVODAJ - měsíčník vydávaný vydavatelstvím *bm typo* ve Slavkově u Brna v nákladu 3100 ks. Zaregistrováno na MK ČR pod E 13035. Sazba a grafická úprava B. Maleček, Brněnská 642, Slavkov u Brna, tel.: 544 220 661, e-mail: info@bmtypo.cz, www.bmtypo.cz. Tisk: Grafické podniky Kusák, Vyškov. **Příjem inzerce na tel.: 544 220 661, 605 742 853 nebo e-mail: info@bmtypo.cz**.
Za původnost a věcnou správnost uvedených příspěvků odpovídají autoři. Redakce zodpovídá pouze za jazykovou úpravu. Vydavatel neručí za věcnou ani jazykovou správnost textů na inzertních plochách.

Čarodějnice v MŠ Foto: archiv školy

Děti v MŠ Foto: archiv školy

Čarodějnice z MŠ Zvídálek

Čarodějnice byla vždy symbolem nečisté moci a původcem všech neduhů a nemocí. Ochranou proti tomu byl od pradávna oheň. Dodnes se udržuje tradice „Pálení čarodějnic“, kdy symbolické pálení figurín charakterizuje očistu přírody, lidí a zvířat. Mateřskou školu navštívila čarodějnice, která všechna děvčata pozvala na velký slet a průvod. Přípravy byly veliké – nejenom chystání kouzelných masek, ale také účast ve výtvarné soutěži „O nejkrásnější čarodějnici“, vyhlášenou DDM ve Slavkově. Děti ze třídy Štěňátek se jí zúčastnily a vyhrály 1. místo v nejmladší kategorii. Blahopřejeme.

Závěrečné vystoupení tanečního oboru ZUŠ Františka France ve Slavkově u Brna

Vystoupení tanečního oboru Foto: M. Uma

Je již letitou tradicí, že v květnu se koná vystoupení tanečního oboru Základní umělecké školy Fr. France ve Slavkově u Brna. Vždy se na prknech, jež znamenají svět, postupně představují všechny žákyně a žáci. Můžeme sledovat pokrok, jaký děti během studia učiní. Ve věku 5 – 18 let se naučí tolik, že je to neuvěřitelné a někdy i obdivuhodné, co je paní učitelka Lenka Krahulová dovede naučit. A zejména v dnešní době, kdy povrchnost a pohodlnost má hlavní slovo. Taneční projev je snad nejtěžší vyjádření myšlenky, obsahu či emocí. Zpěvák odzpívá text, malíř namaluje obraz, hudebník vezme noty a zahraje. Tanečník nemá nic jiného než vlastní tělo, které často nechce poslouchat. Proto je s podivem, že jedna učitelka vytvoří 21 různých tanečních čísel, navrhne mnoho kostýmů, najde hudební předlohu, vymyslí choreografii a ještě to stačí vše připravit na hodinu a půl trvající program. Jak velký štáb má každá hudební produkce.

Letos bylo vystoupení opět jiné a překvapující. Střídala se taneční čísla na hudbu B. Smetany, W. A. Mozarta, P. I. Čajkovského, G. Handela, lidové tance aj. Nejmladší si zatančili na dětské písničky. Kouzelné byly děti z 2. ročníku v Taneční fantazii. Soustředěnost na pečlivě provedený pohyb a touha po dokonalosti byly odměněny zaslouženým potleskem. Výrazové zvládnutí skladby Mňouk, technické zvládnutí skladby Abstraktno II. stupně a také jejich poslední číslo Chorovod (tančený s výslovnou radostí) svědčí o různorodosti tanečních technik, které se vyučují v TO. Byla to vlastně taneční přehlídka toho, co jsou žákyně (když se chce) schopné zvládnout. Odměnou tanečnicím byl velký potlesk stovek přítomných diváků. Největší dík patří p. uč. Lence Krahulové, která celé odpoledne sama připravila (korepetice p. uč. T. Pecháčková a J. Mašová).

Nesmíme zapomenout na hosta tanečního odpoledne Mikuláše Filipa, bývalého žáka ZUŠ, dnes studenta 3. ročníku Taneční konzervatoře v Brně.

Příjemně strávené odpoledne mělo ale i své nedostatky. Co divák stále postrádá k dotvoření atmosféry, je osvětlení jeviště. Kde je doba červeného, zeleného či modrého světla, postupného stmívání jeviště, laserových efektů, které tvořily pomyslnou dekoraci? A ozvučení? Není třeba komentovat. Vše se stěhuje ze ZUŠ do sálu a po ukončení akce opět putuje zpět do školy. Za tyto nedostatky ale nemůže paní učitelka ani ZUŠ. Je škoda, že dřívější vybavení kulturního domu již neexistuje. Ale i tak stálo vystoupení za velkou pochvalu všem.

Na závěr popřejme p. uč. Krahulové nejen dostatek invence do dalších let, ale i dost žákyň a velice silné nervy s dnešní mládeží. I když všichni dobře víme, že kultivovaný, estetický a elegantní pohyb-tanec se dnes příliš nenosí.

Rodiče a věrní diváci

Poděkování L. Krahulové Foto: M. Uma

Z koncertu Foto: M. Krahulová

M. Tobiáš a L. Jeřábková Foto: M. Krahulová

Koncert absolventů ZUŠ Fr. France

Ve čtvrtek 20. května se v sále ZUŠ Fr. France představilo 12 nových absolventů hudebního oboru. Žáci ve svých sólových vystoupeních završili několikaleté úsilí a přesvědčili, že označení absolvent si zaslouží. I v programu bylo z čeho vybírat. Na jedné straně klasikové Bach, Händel, Telemann, Mozart, Debussy. Na druhé straně písně z muzikálů Evita, Vlasy, folková melodie Nezacházej slunce, či písničky Osvobozeného divadla – Život je jen náhoda, Ezop a brabenec. Doufáme, že si každý z posluchačů vybral tu svoji oblíbenou.

Mezi absolventy ZUŠ Fr. France se tedy zařadili: Martin Tobiáš, Eliška Kučerová – příčná flétna, Aneta Poloučková, Eva Štefanová, Kateřina Sáčková – zobcová flétna, Štěpán Nedoma – klarinet, Lenka Jeřábková – kytara, Dominik Strnad – housle, Monika Machalová – klavír, Michaela Růžičková – keyboard, Tereza Moudrá, Václav Knotek – zpěv.

Všem žákům, kteří v letošním školním roce odcházejí z naší školy, přejeme hodně štěstí a úspěchů v dalším životě a věříme, že na „zušku“ budou vzpomínat v dobrém. Vám všem, kteří naše žáky přicházíte pravidelně do hlediště podpořit, děkujeme a těšíme se s Vámi na dalších akcích pořádaných ZUŠ Fr. France na shledanou.

Martin Uma, zástupce ředitelky školy

Nové Polo.
Nyní za POLOvinu.
Celé.

Neděláme věci napůl, ale nový způsob financování, který jsme pro vás připravili, si o to prostě říká: „Polo za POLOvinu“. Nové Polo si nyní odvezete za polovinu ceny. Druhou můžete zaplatit až za rok. Pochopitelně s 0% navýšením od společnosti ŠkoFIN.
Zeptejte se nás na všechny možnosti.

Akce trvá do 30. 6. 2010.
Kombinovaná spotřeba a emise CO_2: 3,3 - 5,9 l/100 km, 87 - 139 g/km.

Autorizovaný prodejce Volkswagen
AUTO-BAYER, s.r.o.
Bučovická 299, 684 01 Slavkov u Brna, tel.: 544 227 122–3,
fax: 544 227 347, www.autobayer.cz/vw; e-mail: osobni.vw@autobayer.cz