Slavkovský
ZPRAVODAJ
ZDARMA • www.veslavkove.cz
8 • 28. 8. 2010

Ohlédnutí za Napoleonskými dny 2010

Začíná ukázka bitvy v zámeckém parku

Foto na straně: P. Maleček

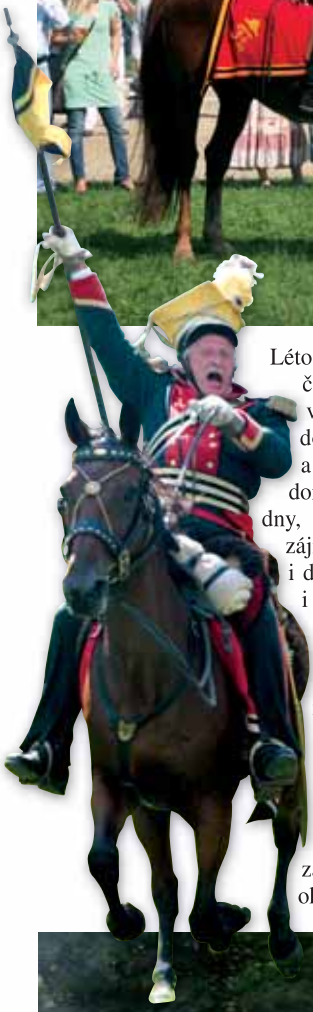

Léto a prázdniny jsou pro mnohé z nás časem dovolených, odpočinku, cestování. Slavkovské léto je spojeno každoročně s celou řadou kulturních a sportovních akcí, z nichž zcela jistě dominantní jsou tradiční Napoleonské dny, které se těší v posledních letech zájmu místních, návštěvníků z blízkého i dalekého okolí i turistů z tuzemska i zahraničí, kteří spojují návštěvu jižní Moravy a našeho města právě s těmito akcemi připomínajícími historii, která se nesmazatelně zapsala do městských i světových dějin. Letošní Napoleonské dny se pořádaly u příležitosti 241. výročí narození Napoleona Bonaparta, nebyly však oslavou jeho osoby, ale připomínkou tehdejší doby. Proto mi dovolte se za Napoleonskými dny 2010 krátce ohlédnout. *(Pokračování na str. 5)*

Na koni I. Vystrčil, vedle ministr dopravy V. Bárta, starosta Slavkova I. Charvát a zcela vpravo J. Samek

Došlo i na boj muže proti muži

Škola už volá

Nový školní rok 2010/2011 bude zahájen ve středu 1. září v 8 h. Žáci prvního ročníku mají společný začátek v divadelním sále ve staré školní budově ve druhém patře. Ostatní žáci ve svých třídách. Vstup do školy: žáci prvního ročníku a jejich rodiče vchodem od kostela, ostatní centrálními šatnami bez přezouvání.

Mgr. Vladimír Soukop, ředitel školy

Příští číslo vyjde 25. září

Řemeslný jarmak

Řemeslný jarmak

Napoleonské dny 2010

Bojové ukázky v plném proudu

Foto na straně : P. Maleček

Raněný voják

Vojenské ležení

Park v oblacích dýmu

Odvážná Kateřina Klasnová, manželka ministra dopravy Víta Bárty

ZÁPISY Z JEDNÁNÍ RADY MĚSTA A ZASTUPITELSTVA VE SLAVKOVĚ U BRNA

78. řádná schůze RM – dne 26. 7. 2010

1. RM doporučuje ZM schválit dofinancování rozdílu ve výši 1 210 000 Kč oproti původně odsouhlaseným nákladům na revitalizaci budovy polikliniky Tyršova 324 z položky č. 74 – Výkupy pozemků a doporučuje ZM schválit RO č. 39.

2. RM bere informaci o aktuálním stavu pohledávek na vědomí.

3. RM doporučuje ZM ke schválení přijetí dotace na rozšíření poskytovaných služeb TIC ve výši 60 000 Kč a RO č. 38 – Rozšíření poskytovaných služeb TIC. Pro případ schválení dotace a rozpočtového opatření ZM podle předchozích bodů schvaluje RM uzavření předložené smlouvy o poskytnutí dotace s Jihomoravským krajem.

4. RM po projednání zprávy „Návrh na úpravu rozpočtu a přesun finančních prostředků v rozpočtu DDM“ schvaluje DDM úpravu rozpočtu: Výnosy na položce Chorvatsko – 170 000 Kč, náklady na položce Chorvatsko – 170 000 Kč. Dále schvaluje přesuny v rozpočtu na nákladových položkách v celkové výši 72 000 Kč.

5. RM schvaluje uzavření předložené smlouvy o správě a údržbě webových stránek se společností iStudio s.r.o.

6. RM bere zápis z komise pro rozvoj města č.10/2010 na vědomí.

7. RM ukládá odboru IR prověřit vhodnost zateplení tělocvičny ZŠ Tyršova, případně jiné technické řešení.

8. RM doporučuje ZM dát souhlas s nabytím pozemků parc. č. 1780/2 ostatní plocha a parc. č. 1780/50 ostatní plocha v k.ú. Slavkov u Brna a s uzavřením smlouvy o bezúplatném převodu nemovitostí č. UZSVM/BVY/3459/2009-BVYM v předloženém znění.

9. RM dává souhlas k uzavření smlouvy o budoucí smlouvě o zřízení práva odpovídajícího věcnému břemenu s E.ON Distribuce, a. s., na pozemcích parc. č. 2361 a 2497/1 (dokončení kabelizace ul. Dvořákova) v k. ú. Slavkov u Brna v předloženém znění.

10. RM dává souhlas k uzavření smlouvy o budoucí smlouvě o zřízení práva odpovídajícího věcnému břemenu s E.ON Distribuce, a.s., na pozemcích parc. č. 1609 a 1743/3 (kabel NN ul. Purkyňova) v k.ú. Slavkov u Brna v předloženém znění.

11. RM ukládá funkcionářům města projednat s ÚZSVM možnost splatnosti kupní ceny pozemeku parc. č. 1780/24 k. ú. Slavkov u Brna z rozpočtu města roku 2011, tj.1 rok od podpisu smlouvy.

12. RM doporučuje ZM zařadit do rozpočtu města na rok 2011 výdajovou položku ve výši 500 000 Kč na obnovu VO + MR.

13. RM předkládá ZM informaci o výsledku jednání s p. Komárkem ze dne 26. 7. 2010 ve věci řešení pozemků pod retenční nádrží a dále doporučuje ZM vzít zprávu na vědomí.

14. RM předkládá ZM návrh na uzavření smlouvy o budoucí směnné smlouvě o směně pozemků parc. č. 3190/3 ostatní plocha o výměře 149 m^2 a 3190/4 ostatní plocha o výměře 1801 m^2, vše v k. ú. Slavkov u Brna z vlastnictví manželů RNDr. Pavla a MUDr. Zdeňky Szufnarowských za část pozemku parc. č. 347/9 o celkové výměře 1950 m^2 v předloženém znění. Dále ukládá odboru IR před projednáním v ZM seznámit manžele Szufnarowských s vyjádřením odboru ŽP.

15. RM ukládá MěÚ neprodleně zajistit opravu nefunkčních částí městského rozhlasu.

16. RM ukládá odboru BTH poptat u Ing. Horna návrh studie na přestavbu systému tepla a teplé užitkové vody na kotelně Zlatá Hora.

17. RM schvaluje odpověď panu Miloši Derkovi ve věci vyjádření k reklamaci vyúčtování služeb za rok 2009 v intencích předložené zprávy.

18. RM ukládá vedoucí finančního odboru dle možností zapracovat finanční potřeby školských zařízení do rozpočtu roku 2010, popř. 2011.

19. RM ukládá Zámku Slavkov – Austerlitz připravit prezentaci města Slavkova u Brna a ZS-A na veletrhu Regiontour 2011 a předložit návrh rozpočtu této akce.

20. RM schvaluje objednání komponovaného ohňostroje u Ing. Ivana Martínka ve variantě č. I v ceně 60 000 Kč včetně DPH.

21. RM souhlasí se zapůjčením 10 souprav stolů a lavic pro Myslivecké sdružení Slavkov u Brna na mezinárodní výstavu psů.

22. RM pověřuje místostarostu města a ředitele ZS-A projednáním náležitostí Nájemní smlouvy ze dne 28. 1. 2009 s firmou CORIDA CZ, s.r.o. a dodatku č. 1.

23. RM souhlasí s přijetím věcných darů dle Darovací smlouvy č. 4 a 5/2010 a s jejich zařazením do sbírkového fondu Zámku Slavkov – Austerlitz.

24. RM souhlasí s přijetím finančního daru dle Darovací smlouvy č. 20007/2010 a s jeho využitím na financování Letního filmového festivalu Slavkov pořádaného ve dnech 19.–25. 7. 2010.

LXV. mimořádná schůze RM – dne 21. 7. 2010

1. RM doporučuje ZM ke schválení úpravu pravidel o tvorbě a použití účelových prostředků Fondu obnovy nemovitostí na území města Slavkov u Brna.

2. RM doporučuje ZM pokračovat dále ve věci rozšíření MŠ Zvídálek na zpracování projektové dokumentace dle studie předložené na XV. zasedání zastupitelstva města dne 14. 6. 2010, schválit záměr financování rozšíření a přístavby MŠ Zvídálek při ZŠ Komenského dle předloženého návrhu a schválit vypsání výběrového řízení na poskytnutí bankovního úvěru na financování záměru dle bodů 1 a 2 tohoto usnesení.

3. RM doporučuje ZM přijmout dotaci z rozpočtu Jihomoravského kraje na odstranění škod při povodních ve výši 1 500 000 Kč a 376 000 Kč a souhlasí s věcným plněním čerpání dotací.

4. RM doporučuje ZM ke schválení přijetí dotace na sociálně-právní ochranu dětí ve výši 260 593 Kč a soubor rozpočtových opatření: RO č. 34 – Zpracovatel veřejné zakázky – úvěr mateřská škola, RO č. 35 – Záplavy, RO č. 36 – Stěhování tříd, RO č. 37 – Sociálně-právní ochrana dětí.

5. RM rozhoduje, že nejvhodnější nabídka na veřejnou zakázku: „Revitalizace polikliniky ve Slavkově u Brna“, byla předložena společností REISTAV s.r.o. a souhlasí s uzavřením smlouvy o dílo s uvedenou společností za podmínky schválení způsobu financování orgány města.

6. RM ukládá MěÚ doplnit zprávu „Financování revitalizace budovy polikliniky Tyršova 324“ o zdůvodnění navýšení rozpočtu.

7. RM ukládá finančnímu odboru předložit RM návrh na financování zvýšených mzdových nákladů TSMS v souvislosti s mimořádnými pracemi na odstraňování následků záplav.

8. RM ukládá odboru KT a IR připravit a s SK Slavkov u Brna projednat návrh dohody o budoucím majetkoprávním vypořádání stavebních úprav v kabinách sportovního stadionu se započtením finanční spoluúčasti města ve výši 15 000 Kč.

9. RM schvaluje program 13. mimořádného zasedání zastupitelstva města v upraveném znění.

10. RM navrhuje vyčlenit v novém územním plánu místo pro rozhlednu včetně potřebného zázemí.

11. RM ukládá MěÚ podat podnět příslušnému správci komunikace k řešení podmáčeného stromořadí v aleji Křenovická.

LXVI. mimořádná schůze RM – dne 29. 7. 2010

1. RM doporučuje ZM dát souhlas s výkupem pozemků parc. č. 3190/1 ostatní plocha o výměře 232 m^2 a 3190/2 ostatní plocha o výměře 359 m^2 vše v k.ú. Slavkov u Brna z vlastnictví pana Pavla Komárka, do vlastnictví města Slavkov u Brna za cenu 300 Kč/m^2. Kupní cena bude splatná do 15 dnů od doručení kupní smlouvy s vyznačením vkladu práva do KN. Správní poplatek 500 Kč za podání návrhu na vklad do KN uhradí město.

2. RM doporučuje ZM dát souhlas s výkupem pozemků parc. č. 3190/3 ostatní plocha o výměře 149 m^2 a 3190/4 ostatní plocha o výměře 1801 m^2, vše v k. ú. Slavkov u Brna z vlastnictví manželů RNDr. Pavla a MUDr. Zdeňky Szufnarowských do vlastnictví města za cenu 300 Kč/m^2. Kupní cena bude splatná do 15 dnů od doručení kupní smlouvy s vyznačením vkladu práva do KN. Správní poplatek 500 Kč za podání návrhu na vklad do KN uhradí město.

3. RM neakceptuje nabídku na spoluúčast v projektu „Cyklotoulky s Michalem Jančaříkem“.

4. RM neakceptuje nabídku magazínu Metropolis.

Zasedání zastupitelstva města

V pondělí dne 13. 9. 2010 v 17 hod. se koná v zasedací místnosti městského úřadu veřejné XVI. řádné zasedání zastupitelstva města.

Zprávy z rady města zpracovala Martina Vilímová.
Úplné znění na www.slavkov.cz

Upozornění

Redakční uzávěrka pro předání podkladů do příštího čísla je **pondělí 13. září do 12 hodin.** Přednostně budou zařazeny články na téma Slavkov o rozsahu do **půl strany formátu A4** zaslané e-mailem na adresu **info@bmtypo.cz**. U delších příspěvků se pisatel vystavuje možnosti zkrácení, popř. i nezařazení svého článku. Svoje příspěvky zasílejte, prosím, **e-mailem,** popř. na disketě. **(red)**

Redakční rada
PhDr. Hana Frimmerová (vedoucí), Radoslav Lánský, Mgr. Jiří Blažek, MgA. Jana Jelínková, Mgr. Jana Soukopová, Mgr. Jaromír Pytela, Jan Hudec, Ing. Ladislav Jedlička, Martina Vilímová, Eva Janková.
Členové redakční rady vykonávají práci pro zpravodaj ve svém volném čase a bezplatně.

Slovo starosty k investiční činnosti města

Přes setrvalý trend nižších daňových příjmů, který zasáhl v důsledku hospodářské a finanční krize rozpočty měst a obcí v loňském roce, se daří realizovat, i díky získaným účelovým dotacím, investiční záměry města schválené v rozpočtu i plánu rozvoje Slavkova u Brna pro rok 2010. Aktuálně bych se chtěl zmínit o některých z nich, jež jsou v současné době realizovány či připravovány k brzkému zahájení.

Protipovodňová opatření. Zastupitelstvo města na svém 13. mimořádném zasedání dne 27. srpna 2010 rozhodlo o odkoupení pozemků pod retenční nádrží v ulici Tyršova, čímž byly vytvořeny podmínky k jejímu vyčištění a odbahnění po nedávných záplavách a současně k právní legalizaci této veřejně prospěšné stavby, jejíž ochranná funkce se při přívalových deštích potvrdila jako velmi významná. Kupní cena ve výši 762 300 Kč je hrazena plně z vlastních rozpočtových zdrojů města, k úhradě nákladů na čištění bylo využito části mimořádné dotace z rozpočtu Jihomoravského kraje. Celková výše této účelové finanční podpory na protipovodňová opatření činí 1 876 000 Kč. Jsou z ní dále hrazeny náklady na úpravu akumulační jímky v aleji za zámeckou zdí u silnice I/50, její napojení na veřejnou kanalizaci, výstavbu příčného žlabu nad ulicí Zámeckou pro zachycení přívalové vody a její odvod do kanalizace, čištění a opravu kanalizačních vpustí ve městě. Dále na obnovu, vyčištění, rozšíření a osetí svodnice v zámecké aleji pod golfovým hřištěm a současně opravu přilehlé zpevněné komunikace.

Oprava památek. V minulých dnech byla dokončena, za přísného dohledu památkářů, obnova hradební zdi v ulici Hradební, a to včetně jejího statického zajištění. Začátkem srpna byly zahájeny III. závěrečná etapa rekonstrukce střechy radnice Palackého 65 a obnova vnitřní strany severního křídla zámku.

Bytové domy. Pokračují stavební práce na revitalizaci bytových domů na sídlišti Nádražní 1157–1158, v říjnu letošního roku by měl být celý projekt (revitalizace bytových domů 1153–1158 včetně výstavby přístupové komunikace s parkovacími stáními) plně ukončen. Začátkem srpna byly zahájeny stavební úpravy Domu s pečovatelskou službou na Polní 1444 (zateplení střechy, kompletní výměna výplní otvorů, tj. vstupních a balkónových dveří a oken). V závěrečné fázi příprav jsou projekty na kompletní zateplení a výměny výplní otvorů u bytových domů na sídl. Nádražní 1191–1193 a sídl. Zlatá Hora 1227, 1128, 1229, 1230, 1237, 1357, 1358. O tomto záměru jsme vás informovali již v březnovém čísle Slavkovského zpravodaje. Zahájení postupné výměny výplní otvorů bylo plánováno již na 2. polovinu letošního roku, rozhodli jsme se však pro komplexní řešení včetně zateplení objektů s finanční podporou SFŽP v rámci operačního programu Zelená úsporám, čímž se nejen zlepší vnější vzhled zastaralých panelových domů, ale především se zvýší jejich tepelně izolační vlastnosti a nájemníci získají vyšší standard bydlení. V současné době se shromažďují veškeré potřebné podklady (energetické posudky, projektové dokumentace, smlouvy o dílo) k podání příslušné žádosti tak, aby tyto mohly být v průběhu září předloženy na SFŽP, který by měl ve lhůtě 2 měsíců rozhodnout o přidělení a výši dotací.

Polikliniku čeká revitalizace Foto: B. Maleček

Revitalizovaný dům sídl. Nádražní Foto: B. Maleček

Poliklinika. V nejbližších dnech se rozběhnou plně stavební práce na revitalizaci „nové“ části městské polikliniky na ulici Tyršova. Z dotačních i vlastních rozpočtových zdrojů dojde k zateplení střechy budovy, komplexní výměně vstupních dveří a veškerých oken, zateplení fasády a též k dlouhodobě připravované vestavbě osobního výtahu, aby se zdravotně a tělesně postiženým občanům umožnilo zpřístupnit veškeré prostory v areálu polikliniky. Tato akce bude vyžadovat velkou součinnost investora a dodavatele s lékaři, jelikož veškeré stavební činnosti budou probíhat za plného chodu zdravotních služeb. Nejvýrazněji do výkonů praxe lékařů zasáhnou především výměny výplní otvorů, jejichž rozměry se budou při rekonstrukci zmenšovat. Dokončení je plánováno na červen příštího roku.

Mateřská škola. Již výše uvedené červencové mimořádné zasedání ZM potvrdilo své předchozí červnové rozhodnutí o částečné vestavbě a přístavbě nové mateřské školky k severní části „nové“ budovy ZŠ Komenského. Projektanti Ing. Rys a Ing. Jelínek v současné době rozpracovávají svoji původní studii do podobny projektové dokumentace pro stavební povolení, která by měla být plně hotova a předána městu do 30. září 2010. Své činnosti již nyní konzultují s dotčenými orgány státní správy (hygienou, hasiči, památkáři a dalšími) tak, aby následně podaná žádost o vydání stavebního povolení probíhala hladce a plynule. Celkové investiční náklady jsou odhadovány na 25,0 - 27,5 mil. Kč včetně vnitřního vybavení. Při stávajících dotačních možnostech (spíše nemožnostech žádat o dotaci k danému účelu) a vlastních rozpočtových možnostech města se zcela jistě financování výstavby neobejde bez mimorozpočtových zdrojů. Proto město již nyní přistoupilo k vypsání veřejné poptávky po poskytnutí bankovního úvěru ve výši 20,0 mil. Kč. Čas pro přípravu a realizaci výstavby, má-li být provoz v nové mateřské školce zahájen již k 1. září 2011, je velice krátký, přesto věřím, že se tento záměr dobrou součinností všech dotčených podaří zdárně zrealizovat.

Místo pro novou školku Foto: B. Maleček

Ing. Ivan Charvát, starosta města

Rekonstrukce hradeb Foto: B. Maleček

Retenční nádrž na konci Tyršovy ulice Foto: R. Lánský

Nácvik vojsk v parku Foto: P. Maleček

Bojové ukázky v parku Foto: P. Maleček

Ohlédnutí za Napoleonskými dny 2010

(Dokončení ze str. 1)

Po dlouhé době příprav pořadatelů, organizátorů a dalších partnerů konečně v pátek 13. srpna 2010 nastal okamžik, kdy se v našem městem i v zámeckém areálu začaly shromažďovat desítky nadšenců v dobových uniformách, podle jejichž barvy bylo možné rozlišit, kterou z armád vyznávají. Většina z nich hned po svém příjezdu zaujala svá ležení v dobových stanech v zámecké zahradě, kde se návštěvníci po dobu celého víkendu mohli seznamovat s vojenským životem tehdejší těžké doby.

Páteční večer byl již tradičně věnován koncertu folkových kapel v zámeckém parku, kde návštěvníci mohli v pohodové atmosféře naslouchat hudbě a zpěvu Poutníků s Jirkou „Karasem“ Polou, Druhé trávy s Robertem Křesťanem, Vojty Zíchy a Jaroslava Samsona Lenka. Škoda jen, že po půlnoci zasáhl do dobré nálady prudký déšť s bouřkou. Koneckonců počasí je dlouhodobým nepřítelem této akce, výjimkou byl pouze loňský ročník. Přívaly vody promáčely nejen účastníky závěru koncertu, ale vyplavily též stany vojáků ve vojenském ležení.

Noční průtrž se podepsala na podobě písčitého povrchu cest v zámeckém parku a jistě odradila od účasti na dobovém jarmarku i některé stánkaře. Postupem času se však počasí začalo „umoudřovat“ a vojenské akce i doprovodný program se mohly uskutečnit v plánovaném rozsahu v již příjemné letní atmosféře. V dopoledních hodinách mohli příchozí návštěvníci korzovat po jarmarku mezi stánky s nejrůznějším řemeslným zbožím, ochutnávat tradiční pochutiny, sledovat nástup vojenských jednotek, výcvik a manévry jednotlivých vojsk. Na golfovém hřišti byl výstřely z historického děla zahájen golfový turnaj Napoleon Golf Cup. Na střelnici nad městem byla zahájena soutěž v brokové střelbě Memoriál Jana Poláčka, která se bohužel koná mimo zájem veřejnosti, její sledování je však i z pohledu diváka velmi zajímavé.

V pravé poledne na nově zrekonstruovaném zámeckém nádvoří byl zahájen již VII. ročník Mezinárodní výstavy vín organizované Moravskou bankou vín ve spolupráci s Asociací sommelierů České republiky. Tato akce, jež probíhá až do podvečerních hodin, si rok od roku díky své nezaměnitelné atmosféře a špičkové kvalitě získává stále více příznivců. Vojenské nácviky a manévry vyvrcholily od 15. hodiny bitevní ukázkou, která se již tradičně odehrávala ve spodní části zámeckého parku. V ní i tentokrát zvítězila francouzská vojska. Sobotní bohatý program byl zakončen večerním slavnostním nástupem vojsk a pochodem v zámeckém parku, který poté tradičně završil pestrobarevný ohňostroj.

Pozvání na Napoleonské dny přijala celá řada osobností z politického i veřejného života. Celé sobotní odpoledne i večer strávili ve Slavkově u Brna ministr dopravy Vít Bárta s manželkou Kateřinou Klasnovou, místopředsedkyní Poslanecké sněmovny Parlamentu ČR, kteří byli z našeho města i z atmosféry, která mezi návštěvníky i účastníky Napoleonských dnů panovala, velmi nadšeni. Oba měl doprovázet též ministr vnitra Radek John, který svoji účast musel na poslední chvíli zrušit z důvodu povodňových událostí, které postihly v minulých dnech Liberecký kraj. Zastoupili ho však zde hned čtyři jeho náměstci. Již tradičně se akcí zúčastnil ještě nedávný poslanec Michael Hrbata, který v současné době zastává funkci náměstka ministra obrany. Ze zahraničí nás navštívili přátelé z partnerského města Slawkow v Polsku, s nimiž jsme v průběhu víkendu též jednali o přípravě společných aktivit na rok 2011, kdy si slavnostně připomeneme 20. výročí od navázání spolupráce mezi našimi městy.

Nedělní program byl již plně ve znamení vojenských ležení, výcviků a nácviku bitvy, vše bylo opět zakončeno nástupem vojsk s proslovy jejich velitelů, čímž byly Napoleonské dny 2010 ve Slavkově u Brna ukončeny. Odpoledne byl v nedalekém areálu Staré pošty u Koválovic odhalen pomník padlým koním (nejen) v bitvě u Slavkova. Jedná se o sochu koně v okamžiku zásahu kulkou. Cílem je připomenout společný osud tisíců padlých vojáků a koní, vztah člověka a koně ve všech jeho podobách.

Letošní Napoleonské dny svým programem i rozsahem navázaly na předchozí ročníky. Situování akcí do prostor zámeckého areálu se stalo při letních akcí již tradicí. Obvyklou pohodu tentokrát částečně ovlivnilo počasí a následky páteční noční bouřky a deště. To nejsme jako pořadatelé schopni ovlivnit. Napravit bychom však v příštím roce chtěli některé drobné nedostatky s cílem zvýšení lepší orientace i zvýšeného komfortu návštěvníků v průběhu celé akce. Myslím tím nejen celodenní ozvučení prostor celého zámeckého parku a komentování průběhu akcí (ozvučené byly pouze prostory parku před vstupními schody do zámku, moderátorka po celý den seznamovala návštěvníky s nabídkou akcí, příště bychom chtěli zajistit též ozvučení a odborný komentář rekonstrukce bitvy), ale též zajištění široké nabídky občerstvení až do večerních hodin, kdy se příchozí shromažďují na večerní slavnostní nástup vojsk a ohňostroj. Přesto věřím, že se návštěvníkům akce jako celek líbily.

Chtěl bych zde poděkovat všem, kteří se na uspořádání a organizaci letošních Napoleonských dnů podíleli a díky nimž se daří dlouhodobé tradice i nadále udržovat a zviditelňovat tak naše město v oblasti cestovního ruchu. Zvláště bych chtěl poděkovat všem vojákům, nadšencům v dobových uniformách, že k nám do Slavkova u Brna opět přijeli a bez nichž by pořádání takových akcí bylo zcela nemožné.

Ing. Ivan Charvát, starosta města

13. mimořádné zasedání ZM – dne 29. 7. 2010

1. ZM po projednání této zprávy schváluje úpravu pravidel o tvorbě a použití účelových prostředků Fondu obnovy nemovitostí na území města Slavkov u Brna.

2. ZM souhlasí s pokračováním prací na zpracování projektové dokumentace dle studie předložené na XV. zasedání ZM dne 14. 6. 2010, schvaluje záměr financování rozšíření a přístavby MŠ Zvídálek při ZŠ Komenského dle předloženého návrhu a vypsání výběrového řízení na poskytnutí bankovního úvěru na financování záměru dle bodů 1 a 2 tohoto usnesení.

3. ZM schvaluje přijetí dotace z rozpočtu Jihomoravského kraje na odstranění škod při povodních ve výši 1 500 000 Kč a 376 000 Kč a souhlasí s věcným plněním čerpání dotací.

4. ZM souhlasí s dofinancováním rozdílu ve výši 1 210 000 Kč oproti původně odsouhlaseným nákladům na revitalizaci budovy polikliniky Tyršova 324 z fondu Zelnic a schvaluje RO č. 39.

5. ZM schvaluje schvaluje přijetí dotace na sociálně-právní ochranu dětí ve výši 260 593 Kč a soubor rozpočtových opatření: RO č. 33 – Ložiskový průzkum, RO č. 34 – Zpracovatel veřejné zakázky – úvěr mateřská škola, RO č. 35 – Záplavy, RO č. 36 – Stěhování tříd, RO č. 37 – Sociálně-právní ochrana dětí.

6. ZM souhlasí s výkupem pozemků parc.č. 3190/1 ostatní plocha o výměře 232 m^2 a 3190/2 ostatní plocha o výměře 359 m^2 vše v k.ú. Slavkov u Brna z vlastnictví pana Pavla Komárka do vlastnictví města Slavkov u Brna za cenu 300 Kč/m^2. Kupní cena bude splatná do 15 dnů od doručení kupní smlouvy s vyznačením vkladu práva do KN. Správní poplatek 500 Kč za podání návrhu na vklad do KN uhradí město.

7. ZM souhlasí s výkupem pozemků parc. č. 3190/3 ostatní plocha o výměře 149 m^2 a 3190/4 ostatní plocha o výměře 1801 m^2, vše v k. ú. Slavkov u Brna z vlastnictví manželů RNDr. Pavla a MUDr. Zdeňky Szufnarowských do vlastnictví města za cenu 300 Kč/m^2. Kupní cena bude splatná do 15 dnů od doručení kupní smlouvy s vyznačením vkladu práva do KN. Správní poplatek 500 Kč za podání návrhu na vklad do KN uhradí město.

8. ZM souhlasí s prodejem pozemku parc. č. 3553/8 ostatní plocha o výměře 35 m^2 v k. ú. Slavkov u Brna z vlastnictví města do vlastnictví pana Jana Šimonka. Kupní cenu ve výši 1050 Kč (tj. 30 Kč/m^2) a náklady spojené s prodejem uhradí kupující před podpisem kupní smlouvy.

9. ZM schvaluje přijetí dotace na rozšíření poskytovaných služeb TIC ve výši 60 000 Kč a RO č. 38 – Rozšíření poskytovaných služeb TIC.

Společný slavnostní oběd 14. 7. Foto: J. Knésl

Příprava selátka na opékání Foto: J. Knésl

Udržujme přátelské svazky a nezapomínejme

Dříve v letech první světové války nerozluční bratři v boji – čs. legionáři a francouzská armáda – dnes v mírových podmínkách nová generace přátel, kteří pokračují od roku 1998 v navázané spolupráci. Tak lze charakterizovat mezinárodní spolupráci dvou měst Slavkova u Brna a francouzského městečka Darney, kterou navázala komise pro mezinárodní styky MěÚ ve Slavkově (dříve DV), ve spolupráci s hasičským sborem města a sportovním klubem s družebním výborem města Darney. I na tak velkou vzdálenost, 1050 km, jakou je cesta ze Slavkova do Darney, se všichni, kteří ze Slavkova toto městečko navštívili, cítí jako blízcí přátelé.

Již více než 20 let trvá tato spolupráce, při níž se stovky dospělých obyvatel, sportovců, hasičů, žáků základních a středních škol z obou měst vzájemně navštěvují.

V letošním roce z iniciativy družebního výboru města Slavkova – dnes již komise pro mezinárodní styky – na pozvání všech složek zastoupených v DV Darney a starosty města Darney, který se zúčastnil Dnů Slavkova, odjela 13. 7. na přátelskou návštěvu a na oslavy státního svátku Francouzské republiky delegace města, hasičů a sportovců do Darney.

V oficiálním programu byla mimo jiné předána „Zlatá medaile města Slavkova“ a plaketa jako uznání města a Rady města Slavkova panu André Poirotovi, který stál u kolébky družby mezi našimi městy, za dlouholetou činnost při spolupráci s námi a za vynikající rozvoj čs.-francouzského muzea a památníku, který připomíná pobyt čs. legionářů v roce 1918 v Darney.

V programu bylo také položení kytice města Slavkova k památníku čs. legionářů, těch, kteří za naši svobodu a uznání našeho národa v roce 1918 položili životy na francouzských bojištích i těch co přežili, abychom my mohli svobodně žít.

Večer pak jsme byli starostou města Darney pozváni na recepci, která se konala při příležitosti ženského mistrovství Evropy v tenise v Contrexeville, a poté na velkolepý ohňostroj, který se konal v tomto městě na překrásném jezeře . Ani mírně proměnlivé dešťové počasí nám nemohlo tento závěrečný večer pokazit.

Během pobytu se diskutovalo o dalším rozvoji spolupráce a výměně zkušeností mezi našimi hasičskými sbory. V neoficiálním programu předali hasiči svým darneyským kolegům darem gril, při jehož předání ogrilovali pro všechny účastníky slavnostního oběda jako vždy vynikající selátko.

Úkolem sportovní delegace byla také diskuse o přípravách na oslavy stého výročí založení fotbalového klubu v Darney, které se budou konat v příštím roce a na jehož oslavy byli slavkovští sportovci oficiálně pozváni

Na závěr pobytu proběhlo společné posezení se starostou města s chotí, členy družebního výboru v Darney, představiteli a členy hasičského sboru a sportovního klubu v Darney.

V pátek ráno jsme se s našimi přáteli rozloučili a unaveni z náročného pobytu, ale spokojeni s průběhem návštěvy jsme nastoupili cestu domů.

Všem účastníkům za jejich vzorné vystupování a reprezentaci města Slavkova patří dík.

Vratislav Malý

OZNÁMENÍ
Tajemník MěÚ SLAVKOV U BRNA vyhlašuje

výběrové řízení na místo

Odborný(-á) referent(-ka) odboru vnitřních věcí

(výkon státní správy na úseku přestupkového řízení a správní exekuce)

Druh práce: odborný(-á) referent(-ka) odboru vnitřních věcí
Místo výkonu práce: Městský úřad Slavkov u Brna, Palackého nám. 260, 684 01

Požadované předpoklady:
- předpoklady podle § 4 zák. č. 312/2002 Sb.*
- minimálně SŠ vzdělání s maturitou
- výborná znalost správního řádu a správního řízení
- velmi dobrá znalost práce s PC
- řidičský průkaz skupiny B

Vítané předpoklady:
- základní znalost zákona o obcích
- znalost přestupkového zákona
- zkouška odborné způsobilosti v dané oblasti

Přihláška uchazeče (-ky) musí obsahovat:
- jméno, příjmení, titul uchazeče
- datum a místo narození uchazeče
- státní příslušnost uchazeče
- místo trvalého pobytu uchazeče
- číslo občanského průkazu nebo číslo dokladu o povolení k pobytu, jde-li o cizího státního občana
- datum a podpis uchazeče

K přihlášce uchazeč (-ka) doplní dle § 6, odst. 4, zák. č. 312/2002 Sb. tyto doklady:
- strukturovaný životopis s akcentem na dosavadní praxi
- doklad o nejvyšším dosaženém vzdělání (ověřená kopie)
- výpis z evidence Rejstříku trestů ne starší tří měsíců

Termín případného nástupu: 1. 12. 2010
Platové zařazení: třída 9

Písemné přihlášky je nutno doručit **do pondělí 20. 9. 2010 do 13. hodiny** na podatelnu MěÚ nebo na adresu
Město Slavkov u Brna
Ing. Pavel Dvořák, tajemník MěÚ
Palackého nám. 65, 684 01 Slavkov u Brna

Volby do zastupitelstev obcí

Rozhodnutím prezidenta republiky č. 207/2010 Sb., byly vyhlášeny volby do zastupitelstev obcí, které se konají v pátek 15. října 2010 od 14 h. do 22 h. a v sobotu 16. října 2010 od 8 h. do 14 h.

Ve volbách do zastupitelstev obcí se volič může zúčastnit hlasování pouze v tom volebním okrsku, ve kterém je zapsán ve stálém seznamu voličů podle místa svého trvalého pobytu. **Voličské průkazy se pro tento druh voleb nevydávají**. Právo volit do zastupitelstva obce má občan ČR, který alespoň druhý den voleb dosáhl věku 18 let. Právo volit má také občan jiného státu, který v den voleb dosáhl věku 18 let a je v den voleb v obci přihlášen k trvalému pobytu a jemuž právo volit přiznává mezinárodní úmluva – občan jiného členského státu EU.

Státní občané ostatních členských států EU se mohou zúčastnit voleb, pokud ve lhůtě do 13. 10. 2010 do 16 h. podají žádost o zápis do dodatku stálého seznamu voličů u příslušného obecního úřadu v místě, kde jsou přihlášeni k trvalému pobytu. Pokud státní občan jiného státu EU tuto žádost nepodá, nemůže se hlasování v těchto volbách zúčastnit. Žádost pro občany města Slavkov u Brna lze podat u odboru vnitřních věcí, u vedoucí odboru Mgr. Bc. Hany Řezáčové, Palackého nám. 260, 1. patro, tel. 544 121 157.

Totožnost a státní občanství prokáže při volbách volič OP nebo cestovním pasem ČR, jde-li o cizince, průkazem o povolení pobytu.

Každý volič s trvalým pobytem ve Slavkově u Brna si po prokázání totožnosti (OP nebo cestovní pas) může na odboru vnitřních věcí, na Palackého nám. 260, 1. patro, v kanceláři vedoucí odboru ověřit, zda je zapsán v seznamu voličů.

Mgr. Bc. Hana Řezáčová
vedoucí odboru vnitřních věcí

Svoz odpadu 28. září

Odbor životního prostředí MěÚ Slavkov u Brna oznamuje, že společnost RESPONO, a.s., bude provádět **ve státní svátek dne 28. září 2010 (úterý) pravidelný svoz komunálního odpadu** dle stanoveného svozového plánu. Proto si nezapomeňte přistavit sběrné nádoby!

Ing. Stanislava Kubešová, odbor ŽP

Oznámení

Matrika Městského úřadu ve Slavkově u Brna bude od pondělí 27. září 2010 zadávat termíny svatebních obřadů na rok 2011.

Termíny lze zadat telefonicky na číslo 544 121 114 (pí Silva Skokanová) a 544 121 122 (pí Vladislava Winterová).

Mgr. Bc. Hana Řezáčová
vedoucí odboru vnitřních věcí

Pár rad pro seniory

Starší člověk musí brát své roky a tomu odpovídající úbytek sil vážně a podle toho se chovat. Měl by respektovat i osvědčené preventivní rady:

- Neotvírat dveře bytu automaticky, neví-li, kdo je za nimi. Dobré je využívat panoramatické kukátko. Využívat bezpečnostního řetízku nebo dveřního zastavovače. Do bytu dovolit vstoupit pouze osobám, kterým důvěřuje.
- Nepřechovávat doma více peněz v hotovosti. Cenné věci uschovat v bezpečnostních schránkách nejbližší banky. Vkladní knížky mít na heslo.
- Nosit u sebe jen nezbytnou peněžní hotovost.
- Být ostražitý v peněžních ústavech, u bankovních automatů.
- Doklady, klíče od bytu a další cennosti nenechávat bez dozoru. Neodkládat je s oděvem v šatně, u lékaře, na úřadech apod.
- Při cestování a nakupování věnovat zvýšenou pozornost své tašce a kabelce. Nenechávat peněženku a doklady na vrchu nákupní tašky.
- Vyhýbat se temným zákoutím a odlehlým uličkám s minimálním provozem.
- Ke své obraně využít jakýkoliv předmět, který je po ruce (hůl, deštník), pořídit si vhodný technický prostředek (slzný sprej, paralyzér) a při napadení jej neváhat použít.

Pomohou nám kolemjdoucí?

Jak napadený, tak i svědek události si vyhodnocuje situaci a rozhoduje se, co bude dělat dál. Musíme počítat s nevšímavostí spoluobčanů. Ti jsou většinou rádi, že se jich to netýká, nebo se bojí či si nevěří, že by napadenému mohli efektivně pomoci. Rada pro přihlížející je jednoduchá: snažte se alespoň přivolat hlídku Policie České republiky nebo strážníky městské policie (tel. čísla 725 746 436, 725 746 435 – Městská policie,158 – PČR, 112 – tísňové volání z mobilu).

Policie se bude zajímat o popis útočníka (pohlaví, rasa, věk, výška, váha, účes, způsob řeči, barva vlasů a očí, oblečení, apod.).

Pavel Ehrenberger, velitel MP

Odchycený kříženec

Další z řady pejsků odchycených městskou policií hledá svého majitele, popřípadě nového páníčka. Tel.: 725 746 435, 725 746 436

Pavel Ehrenberger, velitel MP

MĚSTSKÁ POLICIE SLAVKOV U BRNA PALACKÉHO NÁM. 65, ve dvoře
Tel.: 544 121 156
mob.: 725 746 435
mestskapolicie@meuslavkov.cz

Novinky v letošním školním roce

V letošním školním roce 2010/11 nabízíme dětem, mládeži a dospělým přes 50 zájmových kroužků. Doufáme, že si z naší pestré nabídky vybere i nejnáročnější dítě a rodič.

Máme, jako každý rok, i několik novinek, jako je např. karate a sebeobrana, výtvarné kroužky pro děti, dále dračí doupě, hra na flétnu-veselé pískání – zdravé dýchání podle prof. Žilky.

Dále pro dospělé jsou novinkami v zájmové nabídce DDM severská chůze – nordic walking, dopolední cvičení rodičů s dětmi.

Pokud máte zájem, přijďte se informovat o volných místech.

Bližší informace přímo na DDM denně od 8 do 16 hodin, v pondělí a středu do 17 hod., nebo zavolejte na tel. číslo 544 221 708, 515 534 938, mobil 605 988 265, 605 083 322.

Nábor do zájmových kroužků probíhá celé září 2010, rozvrh kroužků od 20.9.2010, činnost zájmových kroužků zahájena od 1. 10. 2010.

Neváhejte a přihlaste se včas!

Olejníková Ivana, ředitelka DDM

Kroužky DDM

Nábor do zájmových kroužků probíhá v DDM Slavkov celé září 2010, neváhejte s přihláškou, přihlaste se včas, kapacita omezena, rozvrh kroužků od 20. září 2010!

Bližší podrobnosti přímo v DDM Slavkov denně od 8.00 do 16.00 hod., pondělí a středa do 17.00 hodin, případně volejte na tel. č. 544 221 708, 515 534 938, 515 534 939, mobil 605 988 265, 605 083 322. Činnost zájmových kroužků zahájena od 1. 10. 2010.

Nabídka zájmových kroužků DDM Slavkov, školní rok 2010/2011

Název kroužku	Věkové omezení	Pololetní poplatek (není-li uvedeno jinak)	Četnost schůzek
PRO DĚTI			
Míčové hry s basketbalovou přípravou	4.–6. třída	350,-	1x týdně
Basketbal – dívky + mládež	od 7. třídy	350,-	1x týdně
Volejbal – přípravka dívky	1.–5. třída	350,-	1x týdně
Aerobik	1.–4. třída 5.–9. třída	350,-	1x týdně
Badminton	3.–9. třída	350,-	1x týdně
Sportovní hry	1.–2. třída 3.–4. třída 5.–9. třída	350,-	1x týdně
Sportovní hry – předškoláci	5–7 let MŠ	450,-	1x týdně
Florbal – hoši	1.–2. třída 3.–4. třída 5.–6. třída 7.–9. třída	350,-	1x týdně
Florbal dívky	3.–5. třída 6.–7. třída	350,-	1x týdně
Nohejbal + sálová kopaná	od 5. třídy	350,-	1x týdně
Karate, sebeobrana	od 2. tř. ZŠ	350,-	1x týdně
Kung-fu, začátečníci, pokročilí	od 1. tř. ZŠ	350,-	1x týdně
Gymnastická průprava	1.–3. třída	350,-	1x týdně
Cvičení na míčích – gymbaly	od 3. tř. ZŠ	300,-	1x týdně
Stolní tenis	2.–9. třída	350,-	1x týdně
Rytmik – taneční dovádění	1.–4. třída	350,-	1x týdně
Výtvarný kroužek	1.–2. třída 7.–9. třída	400,–	1x týdně
Šikovné ruce	4.–9. třída	400,-	1x týdně
Tvořivá dílnička	1.–2. třída	400,-	1x týdně
Čarování s textilem a korálky	od 5. třídy	400,-	1x týdně
Chovatelský kroužek	od 1. třídy	70,-/rok	1x měsíčně
Rybářský kroužek	2.–9. třída	70,-/rok	1x měsíčně
Dračí doupě	od 3. třídy	200,-	1x týdně
Magic the gathering (karetní hra)	od 7. třídy	200,-	1x týdně

Název kroužku	Věkové omezení	Pololetní poplatek (není-li uvedeno jinak)	Četnost schůzek
Malá školička vaření	1.–3. třída 3.–4. třída	500,- (vč. surovin)	1x týdně
Odpolední hrátky (po–pá denně do 14 hodin i jednotlivé dny)	1.–3. třída max. 20 dětí	200,-	1x týdně
Angličtina pro nejmenší – začátečníci	předškoláci, 1. třída, a 2. třída ZŠ	500,- vč. stud. materiálu	1x týdně
Šachový klub pro děti	od 2. třídy	200,-	1x týdně
Hra na kytaru – začátečníci i pokročilí	od 2. třídy	500,-	1x týdně
Hra na flétnu – veselé pískání	1.–2. třída	500,-	1x týdně
Počítačová herna, internet	neomezeno	10,- Kč/hod.	dle možností
PRO MLÁDEŽ A DOSPĚLÉ			
Florbal pro mládež	mládež	350,-	1x týdně
Zdravotní preventivní cvičení pro dívky a ženy	ženy	30,-Kč jednotl. vstup	1x týdně
Kondiční cvičení s Hanou Ch. gymbally, overbaly	studentky + ženy	30,- Kč jednotl. vstup	1x týdně
Pilates	studentky + ženy	30,- Kč jednotl. vstup	1x týdně
Severská chůze – nordic walking	mládež a dospělí	30,-Kč jednotl. vstup	1x týdně
Dopolední cvičení pro matky s dětmi na MD v tělocvičně	rodiče a děti od 2 do 6 let	30,- Kč jednotl. vstup	1x týdně
Odpolední cvičení rodičů s dětmi v tělocvičně	rodiče a děti od 2 do 6 let	30,- Kč jednotl. vstup	1x týdně
Baby club (4 skupiny)	rodiče a děti	30,- Kč jednotl. vstup	1x týdně dopoledne
Tvořivá dílnička pro maminky s dětmi (odpoledne)	rodiče a děti od 3 do 7 let	60,- Kč jednotl. vstup	1x měsíčně (rodič+1 dítě)
Angličtina – začátečníci	mládež + dospělí s dětmi	dle počtu přihlášených	1x týdně
Italština – začátečníci	mládež + dospělí s dětmi	dle počtu přihlášených	1x týdně

Letní tábor Kosov Foto: archiv DDM

Prázdniny s DDM Slavkov

prožilo celkem 162 dětí a 42 dospělých. Koncem června se uskutečnil každoroční zahraniční zájezd pro rodiče s dětmi, tentokrát do Chorvatska na Makarskou riviéru, kde si 24 rodičů a 25 dětí užilo nádherného moře.

Potom následoval začátkem července 9denní sportovní tábor v Kosově u Zábřehu na Moravě.

Toto basketbalové sportovní soustředění proběhlo ve spolupráci s trenérkou basketbalu Mgr. Klaškovou Jitkou a zúčastnilo se ho celkem 64 chlapců a dívek ze Slavkova, Kyjova a Žďáru nad Sázavou.

Vyvrcholením celoroční činnosti DDM byl tradiční letos 13denní letní tábor na táborové základně „Kamínka“ v Roštíně u Koměříže s účastí 74 dětí. Všem vedoucím a trenérům patří velké poděkování za pečlivou přípravu programu a bezvadný průběh všech akcí. **io**

Start loňského Běhu naděje Foto: B. Maleček

3. ročník Běhu naděje

Běh naděje je sportovně společenská humanitární akce inspirující se úspěšnou akcí pořádanou na podporu výzkumu rakoviny – Běh Terryho Foxe, která v České republice probíhala v letech 1993–2007 a na niž Běh naděje volně navazuje třetím ročníkem v naší republice.

„Běh naděje“ je dobrovolná humanitární akce spojená s veřejnou sbírkou. Jeho účelem je absolvovat předepsanou trať jakýmkoli způsobem – chůzí, během, na kole, na invalidním vozíku, s kočárkem … podle vlastních sil.

Všechny prostředky získané od účastníků akce jako dar jsou věnovány na výzkum rakoviny. Prostředky jsou shromažďovány na účtu číslo 5001005500/5500. Náklady spojené s organizací akce musí být kryty z jiných prostředků než z výtěžku sbírky. Aktuální informace naleznete na www.behnadeje.cz.

Ve Slavkově se třetí ročník „Běhu naděje“ uskuteční **v úterý 7. září ve 13 hodin. Start a cíl bude u dolní kašny ve slavkovském zámeckém parku.** Prezentace bude průběžně probíhat od 11.45 hodin v místě startu.

„Běh naděje“ není žádný závod, zúčastnit se může každý bez omezení – občané všech věkových kategorií od seniorů po novorozence.

Zúčastněte se dobrovolné humanitární akce – přispějete na výzkum v boji proti rakovině.

Pořadatel – **Základní škola Tyršova**

Otevření cyklostezek 2001 Foto: archiv

Ždánický les a Politaví

Dobrovolný svazek obcí Ždánický les a Politaví slaví 15 let

10. května 1995 podepsalo na slavkovské radnici 14 starostů okolních obcí zakládající listinu nového „Sdružení obcí Politaví“. Sdružení obcí vlivem legislativy změnilo svůj název na Dobrovolný svazek obcí, přistoupilo také ještě několik dalších obcí a měst bučovicka a ždánicka. Dnes čítá toto dobrovolné sdružení celkem 27 obcí a měst.

Největší zásluhu na vzniku má tehdejší starosta města Slavkov u Brna Ing. Stanislav Koukal. Byl také zvolen prvním předsedou sdružení. Dnešní vedení se snaží v jeho práci pokračovat.

Po patnácti letech společné práce, úspěchů ale i nepodařených projektů, Dobrovolný svazek obcí stále žije. Mezi nejvýznamnější každoroční akce patří cykloakce „Za poznáním mikroregionu“, svazek obcí se významnou měrou podílí na ekumenických slavnostech „Slavkovská iniciativa smíření“, vydávají se společné propagační materiály, obce si navzájem pomáhají.

O tom všem bude jistě řeč na připravované slavnosti a připomínce vzniku Dobrovolného svazku obcí Ždánický les a Politaví 19. září 2010 v zámeckém parku ve Slavkově u Brna. Součástí oslav bude také vyhodnocení již vzpomínané cykloakce 2010.

Už dnes si vás všechny dovoluji pozvat na připravovanou akci jménem všech 27 obcí a měst Dobrovolného svazku obcí Ždánický les a Politaví. **Jaroslav Šimandl,** předseda DSO ŽLaP

ZÁMEK SLAVKOV – AUSTERLITZ www.zamekslavkov.cz

Vernisáž výstava EN ESPACE Foto: archiv ZS-A

Petr Urválek, Michal Šmeral, Vratislav Černý – vystavující Foto: archiv ZS-A

Unikátní výstava v podzemí zámku

V podzemí zámku proběhlo v minulosti několik výstav, které si zasloužily mimořádnou pozornost. Výstava „**EN ESPACE – Objekty a instalace**“, jejíž vernisáž se uskutečnila ve čtvrtek 5. srpna, se ovšem vymyká všem dosavadním představám o využití tohoto unikátního prostoru.

Skupina sedmi mladých umělců totiž dokonale využila nabídky umístit svá umělecká díla v naprosto výjimečném prostoru – v podzemí zámku, a tuto příležitost dokonale využili. Jejich moderní a svým způsobem nadčasová díla se totiž dokonale snoubí s historickou architekturou prostoru, ve kterém jsou umístěna. Jistě se najdou mnozí, kteří provedení a instalaci výtvarných a sochařských děl podrobí kritice. Jsem ovšem přesvědčen, že převáží většina těch, kteří ocení jejich originalitu a neotřelou invenci právě ve vztahu k prostorám podzemí zámku.

Je tedy na každém z návštěvníků, aby si udělal po prohlídce výstavy vlastní názor. Ale i o tom je naše filozofie, nabídnout něco neotřelého a svým způsobe unikátního, co každého z návštěvníků „vyprovokuje“ k zamyšlení… Přijďte se podívat!

Výstava bude přístupna do 3. října 2010 souběžně s provozem zámku.

Ing. Aleš Šilhánek, ředitel ZS-A

Cesta za pokladem podzemím zámku

Objevit poklad ve slavkovském podzemí mohou **v neděli 5. září** všechny odvážné děti.

„Milé děti, přijďte na zámek a najděte slavkovský poklad. Čeká vás sestup do podzemí s řadou nástrah. Pokud je úspěšně překonáte, podaří se Vám otevřít zámecký poklad. Během cesty podzemím se dozvíte také mnoho pověstí vážících se ke Slavkovu a okolí.“

„Milí rodiče, prohlídku je lépe objednat předem na pokladně zámku nebo na tel. 544 227 548. Vstupné do podzemí je 40 Kč za dítě. Délka trvání programu bude 1 hodinu. Vezměte své děti na slavkovský zámek a prodlužte jim prázdniny!“

Součástí programu bude také zahájení netradiční výstavy plyšových hraček „**Máte je, znáte je a chcete, aby je viděli i ostatní…**“ na nádvoří zámku od 13.30 hodin.

Mgr. Zuzana Mičková, ZS-A

Výstava „Patchwork – textilní technika“

Také v tomto měsíci bude na zámku Slavkov – Austerlitz otevřena nová výstava. Poprvé se zde představí tradiční a stále velmi oblíbená textilní technika zvaná **patchwork**. Od 3. září 2010 tak mají návštěvníci zámku – galerie v 1. patře, možnost zhlédnout širokou škálu předmětů pocházející z činnosti mohelnického patchworkového klubu a lektorky Danuše Březinové.

Patchwork je technika založená na principu sešívání kousků různobarevných látek, které spolu tvoří ucelené dílo – mozaikový vzor. Nejčastěji se používá k výrobě dek, přehozů, polštářů a dalších textilních dekorací, metoda se také uplatňuje při výrobě oděvů, kabelek a dalších oděvních doplňků. Všechny tyto předměty budou na výstavě k vidění.

Výstavu připravil Zámek Slavkov – Austerlitz ve spolupráci s Mohelnickým patchworkovým klubem, městem Mohelnice a Městským kulturním střediskem Mohelnice. Vernisáž výstavy se uskuteční **2. září v 16 hodin** v Rubensově sále za doprovodu pěvecké skupiny Kmotřičky.Výstava potrvá **do 31. října 2010** a bude přístupna souběžně s provozem zámku.

Mgr. Zuzana Mičková, ZS-A

Zámecké dýňobraní – výzva pro pěstitele dýní

V letošním roce proběhne již třetí ročník „Zámeckého dýňobraní s DDM“. Tato oblíbená akce pro děti, kterou pořádá Zámek Slavkov – Austerlitz ve spolupráci s Domem dětí a mládeže Slavkov u Brna, se uskuteční **v neděli 10. října 2010**. Akce se stala u veřejnosti oblíbenou a je na její zajištění potřeba stále většího množství dýní.

Obracíme se proto na všechny pěstitele dýní s prosbou: Podpořte prosím „Zámecké dýňobraní s DDM“ a přispějte svými výpěstky k radosti dětí!

Dýně můžete předávat do 8. října 2010 na pokladně zámku. Všem dárcům předem děkujeme.

ZS-A, DDM

Výstava vín – Grand Prix Austerlitz 2010

K Napoleonským dnům patří již tradičně mezinárodní výstava vín Grand Prix Austerlitz (letos již 7. ročník), která si letos našla místo na zrekonstruovaném nádvoří slavkovského zámku. Do soutěže bylo přihlášeno 50 vinařů s celkem 215 vzorky, které prošly prvním nominačním kolem. Výstavu navštívilo přibližně 600 spokojených návštěvníků.

Mezinárodní porota za účasti generálního sekretáře O.I.V. Paříž pana Yana Jubana udělila medaile v celkem osmi kategoriích. Slavnostní vyhodnocení pak proběhlo v Rubensově sále. Championem výstavy se stalo Rulandské šedé slámové 2007 - Vinařství Drápal, championem návštěvníků Ryzlink rýnský kabinetní 2008 - Vinařství Lahofer. Galavečer zakončil jako každý rok slavnostní ohňostroj v zámeckém parku. Slavkovská mezinárodní výstava vín byla i letos nominační výstavou pro základní výběr – Hradního vína Špilberk.

(dle podkladů Moravské banky vín)

Vzpomínka na Oldřicha Klobase

Měsíc září je zajisté spojen s mnoha více či méně významnými výročími. Ve Slavkově však nelze nevzpomenout na osobnost **Oldřicha Klobase**, který právě v tomto měsíci před pěti lety došel na konec své životní cesty. Jsem přesvědčen, že o jeho životě a práci jednou někdo napíše knihu, na tomto místě se však musíme uskrovnit.

Narodil se 20. září 1933 v nedalekých Křenovicích. Mladý Oldřich vystudoval nejdříve Reálné gymnázium v Bučovicích, následující studia farmacie na brněnské Masarykově univerzitě však přerušilo jeho zatčení a odsouzení za „protistátní činnost.“ Deset dlouhých let byl vězněm v „nápravných zařízeních“ Jáchymově a Mírově. Svědectví o tomto období života převtělil o 30 roků později do knihy „Jak se chodí v laně.“ Po podmíněném propuštění z vězení si nemohl ani svobodně vybrat své povolání, natož aby mohl dostudovat započatou a nedokončenou farmacii. „Vybaven kvalifikačním průkazem soustružníka 4. třídy, získaným na Mírově, se s vervou zapojil do života socialistické společnosti. Na státním statku Bruntál, ve Vítkovických železárnách, v Agře Slavkov…“ (Jak se chodí v laně, 1996). Touha po vzdělání v něm ale zůstala. Absolvoval tedy při zaměstnání Zemědělskou technickou školu v Bruntále, neboť jiná možnost snad ani neexistovala.

Literárně se začal projevovat již před „sametovou revolucí,“ která znamenala zlom v jeho životě. Krátce před tímto dějinným společenským zvratem začal pracovat na poli kulturním v Historickém muzeu ve Slavkově u Brna. Zde zajišťoval a organizoval především výstavní činnost, ale podílel se i na jiných pracích. Na stejném místě spoluzakládal v roce 1985 Klub autorů literatury faktu (s Miroslavem Ivanovem, Jiřím Pernesem a dalšími), který potom ve Slavkově dlouhá léta pořádal svá Setkání autorů LF. Byl rovněž členem Obce spisovatelů, Klubu 89 a Společnosti J. Skácela.

I přes „ztracených“ deset let byl Oldřich Klobas plodným spisovatelem, jak o tom svědčí jeho bibliografie. Navštěvoval místa spojená s osobami a ději, o kterých psal, pracoval s archivními podklady, vybíral si zajímavá, nezpracovaná témata. Do výčtu jeho děl patří tyto knihy: „Tváří k východu“ (1977), „Třetí most“ (1983), „Jak umírají růže“ (1987), „Šlechtic nejen rodem“ (1993), Jak se chodí v laně“ (1996), „Alois Kalvoda – životní pouť malíře bříz ze Šlapanic do Prahy“ (1997), „Grafik a medailér Karel Zeman“ (1999), „Alois Musil zvaný Músa ar Rueili“ (2003), „Malíř neumírá“ (2004) a „Sekáč Murat“ (2005). Kromě toho přispíval publicistickými pracemi do Ostravského večerníku, brněnské Rovnosti, Vyškovských novin, Rozhlasu Ostrava, Českého rozhlasu Brno, časopisu Přísně tajné, Slavkovského zpravodaje i jinde. Za své dílo v oblasti literatury faktu obdržel Cenu Egona E. Kische a v rámci Ceny Miroslava Ivanova dvojí ocenění.

Oldřich Klobas

Oldřich Klobas zemřel 7. září 2005 krátce před svými nedožitými 72. narozeninami. Měl rozepsánu knihu a v hlavě několik dalších témat. Sudičky mu možná vyměřily při jeho zrození delší pozemskou pouť, ale nedobrovolný pobyt v jáchymovských uranových dolech mu zcela jistě neumožnil dokončit započatou práci a splnit tajná přání. I přesto s úctou skláníme hlavu před jeho životem a dílem, jichž připomínkou jsou jeho knihy. **Mgr. Jiří Blažek,** ZS-A

Václavský jarmark v zámeckém parku

Václavský jarmark, Zámecké burčákové slavnosti a speciální prohlídky zámku

V sobotu 18. září od 9 hodin se bude konat v prostorách zámeckého parku již tradiční **Václavský jarmark** doplněný druhým ročníkem **Zámeckých burčákových slavností**. V několika desítkách stánků bude možnost zakoupit nejrůznější dekorativní předměty, bižuterii, ruční a řemeslné výrobky apod., a pochopitelně také ochutnat burčák z Čejkovic. K příjemné atmosféře jistě přispěje i mužský pěvecký folklorní soubor **Mužáci** z Březí u Mikulova. Nebude samozřejmě chybět ani nezbytné občerstvení.

Pro tento den také Zámek Slavkov – Austerlitz připravil jako doplňkový program několik speciálních prohlídek zámku:

• Prohlídky muzejních depozitářů

Zámecké depozitáře odkryjí své poklady v několika prohlídkách během dne. Z odborného výkladu se dozvíte informace nejen o předmětech, které se v depozitářích nachází, ale také např. o majitelích slavkovského zámku. Na prohlídku je třeba se **telefonicky objednat** na pokladně zámku: 544 227 548.

• Prohlídky zámeckých krovů a půd

Z výkladu průvodce se návštěvníci dozví nejen o historii stavby slavkovského zámku, ale také zajímavosti z dendrochronologického průzkumu o historii krovů. Tyto prohlídky jsou určeny pouze pro osoby bez zdravotních problémů s chůzí či dýchacími potížemi a děti nad 10 let. Na tuto akci je stanoveno jednotné vstupné 60 Kč. Prohlídky se uskuteční v **10.00, 11.00, 13.00 a 14.00 hodin** a je nutno si je **předem telefonicky rezervovat** na telefonním čísle pokladny zámku: 544 227 548.

• Večerní kostýmované prohlídky podzemí se svíčkami

Tajuplné zámecké podzemí opět ožije. Pro návštěvníky budou připraveny **od 18.00 hodin** prohlídky podzemí s ukázkami řemesel, při kterých se setkají s osobami, které dříve žily na slavkovském panství. Na tyto prohlídky je také nutná telefonická rezervace na pokladně zámku: 544 227 548.

Součástí celodenního programu tohoto dne bude od 13.30 hodin roadshow společnosti E.ON se zábavným odpoledním programem, který budou moderovat **Josef Mladý** a **Josef Náhlovský**. V rámci tohoto programu, který se uskuteční v severní části parku, vystoupí zpěvák **Tomáš Klus**.

Vstup na akce všechny v parku je ZDARMA.

Těšíme se na vaši návštěvu!

Ing. Aleš Šilhánek, ředitel ZS-A
Mgr. Jana Formánková, ZS-A

Nenechte si ujít…

Nejznámější operu Antonína Dvořáka *Rusalka* jste měli možnost na zámku již slyšet na začátku měsíce července. Rusalka však na zámku stále zůstává, a to v podobě výstavy, kterou pro slavkovský zámek připravil *Památník Antonína Dvořáka* ve Vysoké u Příbrami. Výstava vznikla jako připomínka **110 let od jejího zkomponování**.

Až **do 18. listopadu 2010** máte možnost výstavu ***Dvořákova Rusalka*** navštívit a dozvědět se tak více nejen o autorovi opery. Výstava přibližuje podněty, které vedly ke vzniku tohoto díla, dozvíte se například i o svízelích doprovázející operu před jejím prvním uvedení. Informaci získáte také o obci Vysoká u Příbrami, jejíž půvabné okolí se stalo inspirací právě pro zkomponování opery. Nechybí také informace o *Rusalce* současné, tzn. o nejznámějších provedeních této opery.

Srdečně vám zveme na tuto ojedinělou a zajímavou výstavu, která je přístupná v galerii v přízemí souběžně s provozem zámku.

Mgr. Zuzana Mičková, ZS-A

Zápis do Macešky

Zápis do miniškolky Maceška proběhne v pondělí 6. 9. a v úterý 7. 9. v prostorách školní družiny od 8.30 h do 11.30 h.

Dopolední školka je pro děti od 2 do 4 let. Informace poskytne Silvie Kernová (739 471 863) nebo Veronika Nováková (774 903 059).

Mgr. Vladimír Soukop, ředitel ZŠ Komenského

ISO 9001 CERT

Zdravotní pojišťovna
METAL-ALIANCE

- finanční příspěvky na prevenci až do výše 6.600,- Kč
- nejvyšší příspěvek za očkování proti rakovině děložního čípku až 6.200,- Kč
- příspěvky pro dárce krve až 4.000,- Kč
- plavání ve smluvních bazénech zdarma nebo se slevou
- slevy na produkty Allianz pojišťovny, a.s.
- široká síť slevových zařízení

PRO VÁŠ AKTIVNÍ ŽIVOT

CALL CENTRUM 844 125 124 | www.zpma.cz | info@zpma.cz

VYSOKORYCHLOSTNÍ, BEZDRÁTOVÝ
INTERNET
ZA VELICE PŘÍZNIVOU CENU

Naše firma nabízí kvalitní bezdrátové připojení k internetové síti za bezkonkurenční ceny.

Pokrytí signálem: Slavkov u Brna, Křenovice, Vážany, Hrušky, Hodějice, Křižanovice, Marefy, Bučovice a další města a obce

POZOR, NOVĚ TARIFY MILENIUM !!!

TARIF	RYCHLOST	CENA (Kč)
MILENIUM 2 MEGA	2048 kbit/s	360,- Kč s DPH
MILENIUM 4 MEGA	4096 kbit/s	460,- Kč s DPH
MILENIUM 6 MEGA	6144 kbit/s	560,- Kč s DPH
MILENIUM 8 MEGA	8192 kbit/s	680,- Kč s DPH

CENÍK INSTALACÍ:

DÉLKA SMLOUVY	CENA INSTALACE
3 roky	1100,- Kč s DPH
1 rok	1500,- Kč s DPH
neurčito	2200,- Kč s DPH

Ceny jsou smluvní, individuální domluva možná.
Ceny jsou již uvedeny s DPH.

KONTAKTUJTE NÁS:
Tel.: (+420) 737 747 659
E-mail: info@netdeluxe.cz
www.NetDeluxe.cz

FINANČNÍ PORADENSTVÍ
Brněnská 642, Slavkov u Brna
(nad obchodem Zdeňka)

pondělí – čtvrtek 9.00 – 17.00 h
mob. 603 434 896, pí. Kučerová
mob. 724 229 282, pí. Polová

STAVEBNÍ SPOŘENÍ
pro děti zcela zdarma
+ dárek PLYŠOVÝ PES

Modrá pyramida
stavební spořitelna

Firma Milan Májek nabízí
HUTNÍ MATERIÁL
pro firmy, stavebníky, občany

- Kari sítě
- Roxory
- Ocel I ⊔ □

areál Agrozetu
Slavkov u Brna
Čs. armády 1081
tel./fax. 544 220 816

604 272 975
725 397 914

Prodejní doba:
po, st 7–17 hod.
út, čt, pá 7–15 hod.

DEMOLIČNÍ, ZEMNÍ A VÝKOPOVÉ PRÁCE
AUTODOPRAVA

- Realizace staveb
- Realizace přípojek
- Odvoz, recyklace a ukládka suti
- Odvoz odpadu
- Demolice
- Terénní úpravy
- Veškeré zemní práce
- Dovoz a prodej písků, recyklátu a stavebního materiálu
- Hutnicí technika – vibrační pěchy, příkopové vibrační válce, sbíjecí kladiva
- Mobilní drticí a třídicí jednotka
- Smykové nakladače 3,5–4 t
- Pásové nakladače 3,5–4 t
- Traktorbagry 8–12 t
- Kolové bagry 12–20 t
- Pásové bagry 5–27 t
- Avia kontejner 3,5 t
- Renault Kerax sklopka 15 t
- Man – kontejner 15 t
- Volvo – čelní nakladač 15 t

Jiří Šlimar
Pavel Maršík
mobil: 608 816 835
mobil: 604 634 253
slimarj@seznam.cz
bagrymarsik@seznam.cz
Rousínov – Vyškov

www.demolicniprace.eu

Máte zajištěný příjem digitálního signálu?

MONTÁŽE TELEVIZNÍCH ANTÉN A SATELITŮ

Kontaktujte nás pro zajištění digitálního příjmu zavčas

KOMPLETNĚ VYŘEŠÍME VÁŠ DIGITÁLNÍ PŘÍJEM

Tel.: (+420) 737 747 659

JONSERED CS 2238 S
Výkon 1,5 kW – délka lišty 16"/40 cm – hmotnost bez lišty a řetězu 4,7 kg.

AKČNÍ CENA 5.990 Kč
BĚŽNÁ CENA: 6.990 Kč, MĚSÍČNÍ SPLÁTKA: 300 Kč*
BONUS – šek na 5 broušení řetězu Jonsered ZDARMA

JONSERED CS 2250 S
Výkon 2,4 kW – délka lišty 15"/38 cm – hmotnost bez lišty a řetězu 5,1 kg.

AKČNÍ CENA 11.490 Kč
BĚŽNÁ CENA: 12.990 Kč, MĚSÍČNÍ SPLÁTKA: 575 Kč*
BONUS – 2 řetězy 15" Anti-vib light – V HODNOTĚ 740 KČ

JONSERED LT 2213 C / LT 2213 CA
Motor Briggs & Stratton – objem válce 344 cm³ – převodovka manuální / automatická – šířka sekání 77 cm – sběrací koš 200 l – hmotnost 190 kg.

AKČNÍ CENA
39.900 Kč / 47.900 Kč
BĚŽNÁ CENA: 45.900 Kč / 52.900 Kč
MĚSÍČNÍ SPLÁTKA: 1.995 Kč* / 2.395 Kč*
BONUS – drtič Flymo – V HODNOTĚ 8.990 KČ

PRODEJ NA SPLÁTKY

*Společnost Jonsered nabízí financování výrobků rovněž formou prodeje na splátky. *Přímá platba 10 %, počet splátek 20, RPSN od 12,59 %. Splatnost měsíční splátky je vždy k 15. dni, počínaje měsícem následujícím po uzavření smlouvy. Poskytovatel služby je společnost Essox, s.r.o. Prodejna musí být označena logem Husqvarna financování.*

Navštivte naši prodejnu:

renáta rumpová
Bučovická 325, 684 01 Slavkov u Brna
Tel.: 544 227 177, mobil: 602 758 367
Prodejní doba: Po–Pá 8–17 hod., So 8–11 hod.
www.rumpova.cz

Uvedené ceny jsou pouze doporučené včetně DPH. Hodnoty bonusů jsou vyjádřené v prodejních cenách včetně DPH. Akce platí do 15. 10. 2010. Odpovědnost za tiskové chyby vyloučena. Společnost Jonsered neustále provádí vývoj výrobků, a proto si vyhrazuje právo změnit design, specifikace a vybavení bez předchozího upozornění. Jonsered je registrovaná ochranná známka. Copyright © 2010 Jonsered. Všechna práva vyhrazena.

5! ročník útěchovský COUNTRYfest www.c-fest.cz

COP
Míša Leicht
Pavel Dobeš
FLERET
Bára Hrzánová & Condurango
Slávek Janoušek
Druhá tráva
Robert Křesťan
a další

4.9.2010 od 14.00 hodin SPORTOVNÍ AREÁL BRNO-ÚTĚCHOV

Příjem inzerce

Uzávěrka pro inzerci
pátek 17. září do 16 hodin
info@bmtypo.cz
544 220 661
605 742 853

Výroba razítek Colop

TYPOGRAFICKÉ STUDIO
Brněnská 642
Slavkov u Brna
Po–Pá 9–12 13–17 h.
tel.: 544 220 661
mobil: 605 742 853
e-mail: info@bmtypo.cz
www.veslavkove.cz

Kosmetika

- PERMANENTNÍ MAKE-UP
- novinka – MASÁŽ NATURE

Obj.: 776 339 930 (I. Šmídová)
Arnika.kosmetika.sweb.cz

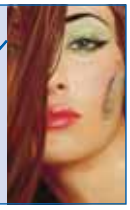

Tenisová školička

pro děti od 4 let a starší pod vedením zkušené trenérky Jany Všetečkové s licencí II. třídy Českého tenisového svazu s desetiletou praxí s tréninkem dětí a mládeže.

Tel. 739 261 242

Darujte svým blízkým dávné vzpomínky v nové kvalitě!

Záznamy na VHS časem ztrácí na kvalitě a může se stát, že za nějakou dobu o ně přijdete. V případě rodinných videí je to nenahraditelná škoda. Proto si zavčas nechejte svoje videokazety zdigitalizovat a dále uchovávejte Vaše vzpomínky v DVD kvalitě.

TYPOGRAFICKÉ STUDIO
Brněnská 642, Slavkov u Brna
tel.: 604 706 900, e-mail: uzenac@slanecek.cz

Převod z VHS na DVD
1 hodina záznamu 300 Kč
ZDARMA
Otitulkování a tvorba DVD s kapitolami, krabička a přebal

ZLATNICTVÍ GOLD

Palackého náměstí 89, Slavkov u Brna, tel. 544 220 111

- moderní šperky Swarovski
- zlaté a stříbrné šperky, briliantové šperky, snubní prsteny
- zhotovení gravírovaného portrétu na zlatou destičku
- výkup zlata
- stříbro, hodinky

Nejlepší investice
ZLATO A BRILIANTY

P.Š.

KAMENICTVÍ ŠAFRÁNEK

nabízíme

- pomníky z přírodního kamene
- broušení pomníků a renovace
- obnova a přisekání nápisů
- žulové doplňky (vázy, svítilny…)
- bronzové a nerezové doplňky
- ochranné nátěry
- zákrytové desky
- urnové schránky
- prodej drti
- schodišťové obklady
- kuchyňské desky z přírodního kamene

Slavkov u Brna, Koláčkovo nám. 111
mobil: 731 572 240
e-mail: info@kamenictvi-safranek.cz
www.kamenictvi-safranek.cz

Hledáme ženy
na kancelářskou práci z domu
Tel.: 777 315 033

Bezplatná právní pomoc pro každého
Tel.: 777 900 925

Kalendář akcí – září 2010

Datum	hod.	druh	akce	místo konání	pořadatel
1. 8.	8.30	sport.	**World Golfers Championship**	golfové hřiště	GCA
2. 9.	16.00	kult.	**Vernisáž výstavy Patchwork** – textilní technika ve spolupráci s Mohelnickým patchworkovým klubem, městem Mohelnice a MKS Mohelnice výstava potrvá do 31. 10. 2010	Rubensův sál, OK Galerie	Zámek Slavkov – Austerlitz
5. 9.	od 14.00	spol.	**Cesta za pokladem.** Dobrodružná cesta slavkovským podzemím s řadou nástrah vedoucí k nalezení pokladu. Součástí programu bude zahájení netradiční výstavy plyšových hraček ve 13.30 hodin. Určeno pro rodiče s dětmi, vstupy do podzemí: 14.00, 14.45, 15.30, 16.15 hodin. Vstupné 40 Kč, délka trvání 1 hodina, vhodná rezervace tel. 544 227 548 (pokladna zámku).	zámecké podzemí	Zámek Slavkov - Austerlitz
5. 9.	13.30	kult.	Máte je, znáte je a chcete, aby je viděli i ostatní. Zahájení netradiční výstavy plyšových hraček Výstava potrvá do 10.10.2010	Zámek Slavkov - Austerlitz	Zámek Slavkov - Austerlitz
11. a 12. 9.	8.00–20.00	sport.	**Czech Golf Amateur Tour 2010.** Golfový turnaj	golfové hřiště	ČGF
18. 9.	od 9.00	spol.	**Václavský jarmark a Zámecké burčákové slavnosti.** Vystoupí pěvecký soubor Mužáci z Březí u Mikulova. Od 13.30 hodin roadshow společnosti E.ON se zábavným odpoledním programem, který budou moderovat Josef Mladý a Josef Náhlovský a vystoupí zpěvák Tomáš Klus. Tradiční řemeslný jarmark, vstup zdarma	zámecký park	Zámek Slavkov - Austerlitz
18. 9.	10.30 a 12.30	kult.	**Mimořádné prohlídky muzejních depozitářů** Nutná rezervace na pokladně zámku tel: 544 227 548	Zámek Slavkov - Austerlitz	Zámek Slavkov - Austerlitz
10, 11, 13 a 14 hod.			**Prohlídky zámeckých krovů a půd** Nutná rezervace na pokladně zámku na tel: 544 227 548	Zámek Slavkov - Austerlitz	Zámek Slavkov - Austerlitz
18. 9.	od 18.00	kult.	**Večerní kostýmované prohlídky zámeckého podzemí se svíčkami** s ukázkami řemesel a setkání s historickými postavami	zámecké podzemí	Zámek Slavkov - Austerlitz
18. a 19. 9.		sport.	**5. MČR v závodu automobilových modelů**	areál Auto RC Slavkov	www.arcslavkov.cz
19. 9.		spol.	**15. výročí založení DSO Ždánický les a Politaví**	zámecký park	DSO ŽLaP
23. 9.	14.00	spol.	**Senioři sobě.** Přednáška za účasti velitele Městské policie Pavla Ehrenbergera,	zasedací místnost MěÚ	ÚO Svazu diabetiků ČR
25. a 26. 9.	8.00–15.00	sport.	**Mistrovství klubu ve hře na rány**	golfové hřiště	GCA
Probíhající výstavy:					
do 30. 9.		výst.	**En Espace.** Objekty a instalace“ Táni Šedové	podzemí zámku	Zámek Slavkov - Austerlitz
do 10. 11.		výst.	**Tak jde čas.** Hodiny a hodinky výstava z cyklu „Poklady z depozitářů“ doplněná tvorbou dětí ZUŠ Františka France, volně přístupná v přízemí zámku	galerie v přízemí	Zámek Slavkov - Austerlitz
do 18.11.		výst.	**Antonín Dvořák – Rusalka.** Výstava ke 110. výročí zkomponování opery „Rusalka“ dokumentuje skladatelovu tvorbu od počátku až po premiéru opery v Národním divadle v Praze v roce 1901. Vystaveny budou rukopisy díla, korespondence a velké množství dobových fotografií. Tato výstava má na zámku ve Slavkově evropskou premiéru, v r. 2011 bude představena i v zahraničí.	galerie v přízemí zámku	Zámek Slavkov - Austerlitz

Otevírací doba Zámku Slavkov – Austerlitz v září: úterý–neděle 9–17 hod., vč. státních svátků.

VINOTÉKA AUSTERLITZ

Nabízí:
Prodej kvalitního sudového vína
Prodej lahvových odrůdových jakostních vín
Prodej lahvových vín vytříbené kvality
Možnost posezení v příjemném prostředí

Přijďte ochutnat!
Brněnská 640, Slavkov u Brna
tel. 731 572 240
Po–Čt: 9–19 h., Pá 9–22 h.
So: 8–22 hod.

Soutěž o ceny – výsledky

První ročník hudebního festivalu Slavkov se konal v roce 2004.

Byli vylosováni tito výherci:

1. cena – **poukázku na 1000 Kč do Zámecké restaurace Austerlitz získává Petr Kučera,** Křižanovice

2. cena – **knihu získává Vlaďka Winterová,** Slavkov

3. cena – **knihu získává František Pelikán,** Habrovany

Poukázku si výherce vyzvedne v Zámecké restauraci Austerlitz a knihy dostanou výherci v redakci zpravodaje.

Moje konto

Podletí

Srpen plní zadání
pokračovat ve zrání.
Slunce družné přizve k tomu,
trochu dešťů, trochu hromů,
sladký nektar spolu svaří.
Zdráv buď, srpne, hospodáři!

Srpen předá žezlo září.

Září to má mnoho tváří:
sady s diamanty zrání,
pole vstřícná pro orání,
vlaštovky jak cvičí v letu
na cestu do teplých světů,
škálu barev něžné krásy,
mlhy, co už podzim hlásí.
Dost i nečekaných tváří
zjeví někdy měsíc září.

L.K.

KADEŘNICTVÍ violetta

střihání dámské, pánské, dětské
barvení
melírování
foukaná, žehlení
objemová trvalá
barevné praminky na prodloužení
permanentní narovnání vlasů
NOVINKA střihání horkou břitvou
vlasy se netřepí, vhodné pro dlouhé vlasy

Lucie Fidorová
Čelakovského 688, Slavkov u Brna
mob: 608 716 283

ZDRAVÍ A SÍLA PŘÍRODY
Přírodní kosmetika, doplňky stravy
Prodejna **Krása a zdraví**
V. Brejšková, Polní 974, Slavkov, tel. 722 522 022
www.brejskova.cz

Očista těla i ducha

LÉTO VHODNÝ PROGRAM NA HUBNUTÍ PRO TY, KDO JEŠTĚ NESTIHLI ZHUBNOUT

Odměnou za provedení vnitřní očisty těla je zvýšení obranyschopnosti organismu a vylepšení psychiky.

Prodej
- produkty na hubnutí
- preparáty pro děti
- tekuté minerály a vitaminy
- výrobky Aloe vera

tel. 604 994 476, Marie Zdražilová, Čelakovského 839, Slavkov u Brna

PRODEJ - SERVIS - OPRAVY
hasicích přístrojů a hydrantů
Zajišťujeme a dodáváme komplexní služby v oblasti požární ochrany

Červinka Czech Republic s.r.o.
Rostislavova 1265,686 01 Uherské Hradiště
Mobil: +420 606 624 503
E-mail: info@hasicitechnika.com
www.hasicitechnika.com

Červinka s.r.o.
Hodějice 104,684 01 Slavkov u Brna
Tel.: 544 220 169
E-mail: cervinka@cervinka-hodejice.cz
www.cervinka-hodejice.cz

www.hasicitechnika.com
www.cervinka-hodejice.cz

veslavkove.cz
AKTUÁLNÍ ZPRÁVY ZE SLAVKOVA U BRNA

Činnost městské knihovny v první polovině roku 2010 (do 31. 6.)

Přestože je městská knihovna obsazena jen na poloviční úvazek, dosahuje podobných, a v mnoha případech i podstatně lepších, výsledků jako ve srovnatelném období v minulém roce. Zásadní podíl na tom má zajisté i knihovnice paní Jarmila Urbánková, díky jejíž aktivitě se uskutečnilo již 19 knihovnických lekcí a také dvě čtenářské besedy se spisovatelkou Petrou Braunovou na ZŠ Komenského (informace vyšla v jiném čísle Zpravodaje). Pro porovnání uvádíme některé sledované statistické údaje.

	2009 (21 výpůjč. hodin)	2010 (12 výpůjč. hodin)
Registrovaní čtenáři	352	346
- z toho děti do 15 let	133	167
Počet návštěvníků knihovny	2417	1828
Počet výpůjček	5798	7156
Knihovnické lekce	7 (198 osob)	19 (403 osob)
Besedy	0	2 (95 osob)

Návštěvnost knihovny a počet přihlášených (registrovaných) čtenářů vždy do značné míry závisí na počtu nových titulů, které knihovna dokáže nakoupit. Ten je samozřejmě závislý na výši finančního příspěvku, který se v případě slavkovské knihovny pohybuje hluboko pod doporučovaným standardem ministerstva kultury. Na závěr uvádím tři vybrané ukazatele z roku 2009 a porovnání s knihovnami ve větších městech vyškovského okresu.

	Kč na 1 obyv.	Nové knihy	Výpůjček na 1 obyv.
Vyškov	39	4627	9,6
Brankovice	16	164	9,2
Bučovice	20	842	6,1
Ivanovice	20	381	3,2
Rousínov	22	642	4,5
Slavkov u Brna	**7**	**246**	**2,0**
Doporučený **minimální** standard	25	750	–

Mgr. Jiří Blažek, Městská knihovna ve Slavkově u Brna

Ochranná známka patří zámku

Vedení zámku tímto oznamuje, že se mu podařilo zajistit a dlouhodobě ochránit práva u Úřadu průmyslového vlastnictví k ochranné známce (viz obrázek). Autorkou návrhu je paní Alena Slezáková, která návrh v minulosti postoupila k užívání městu Slavkov u Brna, následně pak také příspěvkové organizaci Zámek Slavkov – Austerlitz.

ZÁMEK SLAVKOV AUSTERLITZ
NÁRODNÍ KULTURNÍ PAMÁTKA

Ochrannou známku lze nadále používat pouze k účelům a podle pravidel dle rozhodnutí této organizace. Jakékoliv jiné využití, zejména pro komerční účely mimo ZS-A, tedy není přípustné.

Ing. Aleš Šilhánek, ředitel ZS-A

Slavkovská výročí

• **Prof. JUDr. Jaromír Sedláček**
* **2. 9. 1885** Slavkov u Brna, † 12. 4. 1945 Brno
Profesor Právnické fakulty MU v Brně. Autor mnoha odborných spisů a vysokoškolských učebnic (Pozemková reforma, Vlastnictví a vlastnické právo, Rodinné právo atd.). Spoluautor Komentáře k Čs. obecnému zákoníku. Zahynul při náletu na Brno.

• **Jaroslav Walter**
* **7. 9. 1905** Slavkov u Brna
Působnost: hudba, právo
Pracoviště: Slavkov u Brna, Vyškov
Po roce 1945 v Praze, klavírista oblastního varieté, korepetitor estrádního učiliště HAÚ 1954–1955 (Hudebně artistická ústředna).

Druhá míza Foto: S. Hlubinka

Poutníci Foto: S. Hlubinka

Vážení přátelé country a folkové hudby,

předem svého článku děkuji těm kteří nelenili a navštívili v pátek 13.8.2010 festival Folk a country na zámku. 12. ročník této akce se konal v krásných prostorách našeho zámeckého parku ve Slavkově u Brna. Všichni slíbení účastníci přijeli, přišlo i hodně posluchačů a dokonce vyšlo i počasí až na závěrečné vystoupení Roberta Křesťana. Ten bohužel svůj blok nedohrál celý neboť po půlnoci přišla bouřka která celý koncert předčasně ukončila. Ale jinak si myslím, podle ohlasu diváků, že se festival povedl.

Začal ho legendární banjista Vojta Zícha se svou skupinou Druhá míza. Vojta zahrál několik svých instrumentálních skladeb které už dnes patří k historii hraní ne pětistrunné banjo u nás.Jako druzí vystoupili Poutníci se svým koncertem „Poutníci slaví 40.“Vystoupení skupiny, jejímž jsem členem a dokonce i kapelníkem, bylo letos ozvláštněno hostováním naší bývalé zpěvačky Hanky Černohorské a Luboše Maliny s Robertem Křesťanem. Lidé se bavili zvuk skvělý, mám z našeho letošního hraní na Folk a country na zámku dobrý pocit.

Po nás odehrál svůj blok Jaroslav Samson Lenk. Jarda už je vlastně také legendou českého folku. Hrál svoje slavné písně i písně úplně nové, takže diváci si mohli o jeho tvorbě udělat svůj vlastní celkový obraz. A podle toho že i Samson musel přidávat, tak se líbil i on.

Vrcholem letošního ročníku festivalu Folk a country na zámku měl být koncert Roberta Křesťana a jeho Druhé trávy. Bohužel jak jsem psal na začátku jeho koncert zrušil prudký déšť a Druhá tráva stačila odehrát jen 3 skladby. Je škoda že nejsou peníze na zastřešení pódia, takže se musí při první kapce okamžitě balit, ale déšť byl tak prudký a dlouhý že by nepomohlo i to zakrytí. Diváci se také rozutekli po prvních kapkách, takže by stejně nebylo pro koho hrát. To je ovšem riziko při akcích pořádaných venku.

Nicméně já ještě jednou děkuji všem návštěvníků i a taky všem pořadatelům ze Zámku Slavkov – Austerlitz. Můj dík také patří Městskému úřadu a nadaci OSA za finanční podporu našeho festivalu.

Těším se s vámi na shledanou při další akci kde se bude hrát folk nebo country.

Za pořadatele a účinkující váš **Jiří Karas Pola**

Příprava na 1150. výročí cyrilometodějské misie

Letos v září začne v katolické církvi tři a půl roku dlouhá příprava na výročí příchodu svatých Cyrila a Metoděje na Moravu. Chceme si tímto připomenout blahodárné působení těchto světců na našem území. Přesto, že již dříve zde proběhla evangelizace z jiných zemí, například z Irska a Skotska, měli u nás Slovanů větší úspěch bratři ze Soluně. Byli Řekové, avšak z oblasti, kde se mluvilo také slovansky. Východní liturgie s krásnými zpěvy a velké dílo překladu Bible do staroslověnštiny přispěly k tomu, že se obřad i hlásané slovo staly lidem srozumitelnými.

V tomto roce se budeme věnovat Bibli – Božímu slovu, další tři léta svátostem, které jsou základní pro uvedení do křesťanského života – křest, biřmování a eucharistie (Tělo Kristovo). Biskup Vojtěch Cikrle píše ve svém listě věřícím o významu Božího slova a povzbuzuje k jeho pravidelné četbě se zamyšlením a modlitbou. Uvádí, že v naší zemi se zájem o koupi Bible zvyšuje, zatímco průzkum v zemích Evropy zjišťuje, že osobně si v ní denně čte malé procento věřících. Z tohoto důvodu byl v celé diecézi vypracovaný program, nazvaný „Vezmi a čti“. Každý týden bude vycházet letáček s nabídkou rozboru textů a s pomůckou k utváření modlitby z daného slova. Název programu pochází z života sv. Augustina, který při svém životním hledání uslyšel hlas „Vezmi a čti“. On otevřel Bibli a byl osloven Božím slovem, které se pro jeho situaci stalo konkrétním a živým. Stejně tak můžeme jednat i my. Jen je k tomu potřeba víry a odvahy, najít si také čas a vhodné místo. Kromě soukromého čtení je možný i způsob společný v rodině nebo ve farním společenství.

V listě biskup Vojtěch píše: „Kde tedy začít a co dělat? Vlastně je to jednoduché: vezmi a čti. Tak jako toto Boží pozvání přijal sv. Augustin, přijměme ho i my. I my můžeme slyšet „Vezmi a čti“, rozhodnout se a následovat toto rozhodnutí činem. Kde je právě v tuto chvíli moje Písmo? Kdy naposledy jsem je otevřel? Možná si už ani nevzpomenu. Ale mohu v něm číst už dnes odpoledne nebo večer, a pak zítra a každý den. Tak jako v těchto dnech opět nastupují do škol tisíce dětí a studentů, můžeme být s nimi solidární a vstoupit do školy Božího slova.“

Rok věnovaný Bibli se pro nás může stát podnětem k hlubšímu poznání, pochopení ale také k přijetí slova, které k nám lidem mluví Bůh. **P. Mgr. Milan Vavro,** farář

Program římskokatolické farnosti

Pravidelné bohoslužby ve farním kostele: neděle 8.30 a 18.00, úterý 18.00 bohoslužba pro děti, čtvrtek 7.00, pátek 18.00, sobota v 7.30.
Svátost smíření čtvrtek 2. 9. kostel 18–20 h.
Návštěvy nemocných, pátek 3. 9.
První mše svatá pro děti, úterý 7. 9. kostel 18.00.
Pouť na Lutrštéku, bohoslužby ve středu 15. 9. v 18.30 a v neděli 19. 9. v 8.00, 9.00 a 10.30.
Přednáška o adopci dětí v Ugandě, pátek 24. 9. farní sál 19.00.

Úřední hodiny na faře:
středa **9.30–12.00 a 15.30–16.30** pátek **9.30–12.00**
Kontakt: T.: 544 221 587, 604 280 160
rkf.slavkov@biskupstvi.cz www.farnostslavkov.cz

Prodejní výstava charity

Farní charita ve Slavkově podporuje finančně i věcnými dary (oblečení, školní pomůcky, hyg. potřeby) děti v Ugandě. Pomáháme prostřednictvím organizace Bwindi Orphans. Vedoucí organizace je Kateřina Andrlová, rodačka ze Slavkova, dcera paní učitelky Jiřiny Bajerové. Kateřina cestuje se svými spolupracovníky do Ugandy a darované věci tam přepravují. Snaží se také zaměstnat rodiče dětí. V rodinách se rozbíhá výroba košíčků a papírových náramků. Výrobky vozí pracovníci Bwindy Orphans do naší republiky a prosí o pomoc při jejich prodeji. V našem městě uspořádáme **prodejní výstavu** spojenou s přednáškou a promítáním o Ugandě **v pátek 24. září v 19 hodin** v sále katolické fary. Podpořte, prosíme, snahu výdělečné aktivity ugandských rodin. Je dobré, že tito lidé nečekají jen na to, že jim něco darujeme, ale sami se chtějí přičinit. **Vedení farní charity**

Bývalým zaměstnancům MEZ (EMP)

Jak zvolna plyne čas, rok se s rokem sešel zas. Říjen tady bude brzy, tak snad nebudeme drzí. Vždyť jen pozvat chceme vás na sklenku, tak nezapomeňte doma peněženku. Střádejte si zlatku k zlatce. Jistě neposedíme jen krátce. Mezáci se všichni těší, motorizovaní i ti pěší. Připijem si na zdraví, ať nás to líp naladí. A kde to bude? Všichni víme – u Edy si posedíme. Jako loni, tak i tento rok nasměrujte všichni krok – **7. října 2010 v 16 hodin k Edovi a Vendulce** do Zámecké restaurace. Pro všechny jsme objednali dobrou náladu.

Vážení spoluobčané Slavkova,
Svobodný evangelikální sbor Slavkov
Vás zve k účasti na kurzu

„K jádru křesťanství“

Kdy: Od 22.9.2010 do 8.12. vždy ve středu od 18:30 do 20:00
Pro koho: Kurzy jsou otevřeny pro každého, kdo se o toto témata zajímá, kdo si touží rozšířit pohled na život z křesťanské perspektivy a zamýšlet se nad duchovní dimenzí lidského života. Podobných kurzů se většinou účastní lidé nenavštěvující žádnou církev.
Jak kurz vypadá : Součástí každého z 12 večerů je malé občerstvení, přednáška a otevřená diskuze na dané téma s dostatečným prostorem na jakékoliv dotazy. Cílem kurzu je vytvořit v dnešním uspěchaném světě prostor pro ty, kdo se chtějí zastavit a mluvit o důležitých otázkách života.
Cena : Kurzy jsou zdarma!
Kde: Slavkov u Brna, Nerudova 1140 (zvonek na Řehákovi)

Témata promluv: Je křesťanství pro dnešního člověka?
Kdo je Ježíš?
Proč Ježíš zemřel?
Jak získat víru?
Proč a jak číst Bibli?
Jak nás Bůh vede?
Kdo je to a co dělá svatý Duch?
Jak mohu prožít zbytek života co nejlépe?
Proč a jak se modlit?
A co církev?
Jak odolat zlému?
Uzdravuje Bůh i dnes?

Kde se přihlásit : Jiří Kucián, tel: 530 329 719, nebo 739 627 79,
e-mail: jiri.kucian@gmail.com

SBOR CÍRKVE ADVENTISTŮ SEDMÉHO DNE

Kdyby si každá nota řekla…

Kdyby si každá nota řekla: hudbu neudělá jedna nota… nevznikla by symfonie.

Kdyby si každý kámen řekl: jeden kámen nemůže vystavět zeď… nevznikl by dům.

Kdyby si každá kapka vody řekla: jedna kapka vody nemůže vytvořit řeku… nevznikl by oceán.

Jako symfonie potřebuje každou notu, jako dům potřebuje každý kámen, jako oceán potřebuje každou kapku vody, potřebují lidé tebe, tam kde jsi.

„I *vy buďte živými kameny, z nichž se staví duchovní dům...“* (Bible – 1. list Petrův 2,5)

„Ostatní kolem tebe očekávají stejně jako ty, že někdo položí první kámen. Když ty jako první položíš svůj kámen, položí potom i oni svůj. Neboť kdo skutečně miluje, probouzí k lásce ostatní...“ (autor neznámý)

CÍRKEV ADVENTISTŮ S. D. vás i v měsíci září zve k sobotním bohoslužbám 4. a 18. 9. na adresu Lidická 307, Slavkov. Začínáme v 9 hodin společným studiem Božího slova a od 10.30 hod. následuje úvaha nad biblickým textem. Kontakt na tel.: 775 789 034 (kazatel Libor Škrla), http:// www.casd.cz

Aktivity TJ Sokol Slavkov u Brna

V letošním školním roce jsou aktivní tyto oddíly:
Volejbal žáci, muži – ved. Milan Florián, tréninky a soutěže volejbalové hřiště, zima – tělocvična ISŠ a ZŠ Tyršova
Nohejbal – Roman Servus, tréninky nohejbalové hřiště stadion, zima – ISŠ
Florbal žáci – Jan Šícha, tréninky i soutěže na ZŠ Komenského nám.
Basketbal muži – Lukáš Charvát
Tenis – Imrich Solnica, tréninky a soutěže tenisové kurty stadion, zima – přetlaková hala. Tenisová škola, ved. Martin Žemla
Kulturistika muži – Patrik Majárek, tréninky – posilovna kino
Triatlon – Ivan Křivánek
Všestrannost muži – Rudolf Martínek, cvičení v ZŠ Tyršova – středa
Kondička ženy – Marie Kostíková, cvičení v úterý a v pátek v ZŠ Tyršova

Výbor TJ Sokol Slavkov u Brna

Letní stanové tábory – Habří 2010

Každý oddíl ze střediska Junáka Slavkov pořádá každoročně letní tábor. Jasenice a Habří jsou dvě obce na Vysočině, které mladší i starší táborníci znají doslova „jako svoje boty“. V letošním roce jsme se dohodli na stavbě jednoho tábora, a sice poblíž Habří. Celý červenec a polovinu srpna se na břehu Bobrůvky vystřídalo několik desítek členů Junáka Slavkov a jejich přátel.

První týden patřil rodinám bývalých vedoucích, činovníků a přátel Junáka. Ať již předškoláci nebo jejich rodiče, všichni si užili příjemné počasí s minimem deště na rozdíl od loňského roku. Program pro nejmenší i starší tvořily soutěže a hry, nechyběly delší i kratší vycházky, chutný jídelníček od šikovné paní kuchařky i krátké noční hlídky pro nejmenší.

Turnus 4. oddílu navazoval. Ve Čtverce převažuje dívčí část oddílu, a tak se nelze divit názvu celotáborové hry: Holky od Bobří řeky. Každý čtenář J. Foglara si dovede představit, že na táboře nemohly chybět nejrůznější soutěže, hry a závody motivované lovením bobříků a osobnosti podobné těm, které známý spisovatel nazval Rikitanem či Zelenou příšerou.

Tábor Foto: archiv Junáka

Poslední část letního táboření byl v režii Dvojky a Jedničky. Téma tábora zamířilo ke kořenům evropské civilizace a tak tři desítky děvčat a chlapců od pěti do šestnácti let dva týdny žily dobrodružství založené na starých řeckých bájích a pověstech. Hněv nejvyššího boha Dia naštěstí neměl důvod k žádnému zjevení, neboť vše – program, kuchyň i zdravotní stav účastníků neprovázely neobvyklé problémy. Také tito táborníci si užili programu v okolí tábořiště, na výletě na nedalekou zříceninu Mitrov i při slavnostním skautském slibu, který složilo jedenáct světlušek, vlčat, skautů a skautek u táborového ohně.

Všichni účastníci táborů se loučili s přáním pěkného léta a poděkováním, které je dobré i zde vyjádřit vedoucím, činovníkům, roverům i rangers a zejména všem přátelům Junáka, kteří pomohli se stavbou a další organizací letního táboření Junáka Slavkov.

Nábor nových členů

Začátek školního roku je nejvhodnějším termínem pro příchod nových členů do skautských oddílů. Všechny oddíly Junáka Slavkov nabízí volná místa pro děti od pěti let.

Více informací a kontakt na vedoucí rodiče získají na internetové adrese střediska www.junakslavkov.cz .

Turistický zájezd Junáka do Beskyd

Další akcí v rámci 90. výročí skautingu ve Slavkově je tradiční turistický zájezd pro členy Junáka Slavkov a veřejnost. Letos se vypravíme do Beskyd v termínu 25.-28. září.

90 let Junáka ve Slavkově
www.junakslavkov.cz

Tábor Foto: archiv Junáka

Informace obdrží členové oddílů od vedoucích, zveme také ostatní turisty ze Slavkova. Informace: Antonín Křivonožka, tel. č. 604 617 072, případně na webu střediska.

Společenský večer Junáka Slavkov

Zveme širokou veřejnost na Společenský večer Junáka Slavkov, který se uskuteční v sobotu 6. listopadu 2010. Podrobnosti zveřejníme v průběhu září na střediskovém webu.

Co jsme zapsali do kronik…

Tentokrát se ukázkou z kronik slavkovských skautů neponoříme do minulosti nijak vzdálené. Blízko obce Habří je louka, na které rok co rok stává tábor junáků ze Slavkova. Před deseti lety tam 1. oddíl provedl takovou průzkumnou předtáborovou výpravu.

Výprava do Habří aneb Dobrodružství na Riu Maraňon, 26.–28. 5. 2000.

Účastníci výpravy: Pavel, Bob, Hynek, Šok, Ježek, Zekon, Jarek, Karel, Brzda, Jacques, Facan, Kuča, Zdenál.

„Na mapách naší zeměkoule už je jen málo míst, kam nevkročila ještě noha bílého muže. Některá z nich jsou v Jižní Americe, v povodí Amazonky, obrovské řeky, jejíž prameny vznikají kdesi v Ekvádoru, tam má řeka jméno Maraňon, a odkud se ještě žádný běloch nevrátil živ. Do těchto neprobádaných pralesů se vydal také plukovník Farrell se svou výpravou...“. Dočítal jsem zbytek příběhu a kluci už tušili, co je čeká – každá družina byla od této chvíle výpravou, která putuje v oblasti Ria Maraňon.

První úkol na sebe nenechal dlouho čekat. Hned za Stříteží měly družiny bojovat proti trudomyslnosti písní. Šlo o to, vzpomenout si a zazpívat píseň, v níž by bylo slovo řeka nebo název nějaké řeky. Kdo takových písniček vynašel víc, získal víc kamenných destiček, což byly indicie k závěrečnému úkolu.

A hnedle pod Lopatami bylo vyhlášeno pátrání po určitých květinkách apod. Také díky tomuto zpestření nám cesta do Habří uběhla jak nic. Akorát Jarek měl protíže s batohem – trhal se mu popruh, až před Habřím upadl úplně. Tak to vidíte chlapy, byl to fungl nový batoh. Povídám vám, uděláte lépe, když se o tábornickém a turistickém vybavení pobavíte s námi. Ušetříte se mrzutostí a k určitě taky nějakou tu kačku.

Utábořili jsme se u studánky a vypukl další boj. Stavba stanů na čas. Pak jsme opekli buřtíky, povečeřeli a já s Hynkem a Bobem jsme zalehli pod smrky. Paráda, není nad to usínat v přírodě, cítit se volný jako pták, dýchat čerstvý lesní vzduch, skrze větve stromů pozorovat letní hvězdy... Ale k lesu, hoši, k lesu patří ticho, uklidňující ticho. To vám ještě moc nejde, abyste ho uměli zachovat.

Úryvek z kroniky 1. chlapeckého oddílu skautů ze Slavkova. Zápis tehdy provedl vedoucí oddílu Pavel Doležel s Bobem Holoubkem, přepsal Milan Šemora.

Hynek Charvat

Motoklub Austerlitz informuje

Každý rok je koncem léta nabitý mnoha motoristickými podniky. Píšu hlavně o přírodních okruzích. Jeden z okruhů se pořádal v Kopčanech na Slovensku nedaleko Hodonína ve dnech 24. a 25. července. Tento závod byl obnoven po 16 letech v tomto městečku a býval velmi populární. I dnes to potvrdilo velké množství diváků. O přírodní okruhy je stále větší zájem. Nízké ceny vstupného, nebo jen program za 2 eura a vstup do parkoviště závodních strojů. Tento traťový okruh je velmi podobný bývalému našemu slavkovskému, co se krátkosti, bezpečnosti a nenáročnosti týká. Je škoda, že se ve stejném termínu jel i jiný závod v Mostě, pročež v Kopčanech několik jezdců chybělo. Na kopčanském okruhu jel Slavkovák Oldřich Hanák, jemuž se při tréninkových jízdách poškodila klikovka, takže se museli vrátit domů a vyměnit ložiska. Krátce před startem tř. 125 ccm přijeli s provedenou opravou a byla zřejmě provedena dobře. Olda měl 5. čas v druhé řadě na startu. Po odstartování jel šestý, ale za několik okruhů se propracoval na krásné 2. místo, čímž potvrdil svůj mladistvý talent i jezdecké umění, letos již podruhé na stupních vítězů. Nutno podotknout, že k úspěchům patří dobré zázemí a dlouholeté zkušenosti jeho dědy pana Hanáka. Byl to krásný den s vysokou úrovní obsahových tříd. K divácké atrakci patřilo 6 sajdkárů s velmi výkonnými motory, na kterých spolujezdci předváděli artistické kousky při vyvažování strojů v průjezdech zátočinami. Díky novému a rovnému povrch trati nedošlo k žádné havárii, což je dobře!

Další víkend 7. a 8. srpna se jel závod v Novom Meste nad Váhom. Tento podnik byl po mnoha letech nejslabší co do množství jezdců. Opět 2 podniky v jednom víkendu. Parkoviště závodních strojů se vyznačují účastí starších movitých pánů – *strýců,* kteří zde každý rok předvádějí své krasavce z konce minulého století. Jsou to převážně Italové, Němci a Rakušané. Naši účast reprezentoval závodník pan Kružík, jenž představil svou čtyřválcovou dvoutaktní jawu, svého času nejrychlejší na světě. Nádherná *číza* – ČZ byla k zhlédnutí i s přítomným Bohušem Stašou. O všechnu tu nádheru se postaral ředitel závodu pan Peter Baláž. Po startech pěkná podívaná, ale hlavně nenapodobitelný zvuk víceválcových strojů MV – agusty, hondy, triumphu, nortonu, BSA a mnoha dalších, mezi nimi opět deset sidecarů s akrobatickými kousky jejich spolujezdců v průjezdech zátočinami.

Ve dnech 13.–15. srpna se konalo MS Brno na Masarykově okruhu. Vrchol světového silničního motocyklového sportu. Tentokrát se vystřídalo nad Brnem trojí počasí. Déšť, hustá mlha, nárazový vítr a horko. Podobné byly i výsledky, krom jízdy sedmnáctiletého *Kuby* – Jakuba Kornfeila, který vybojoval nádherné páté místo ve světové třídě 125 ccm. O těchto závodech je nadbytečné psát, neboť TV, rozhlas a ostatní média byly plné Brna se všemi podrobnostmi o fantastických rychlostech, i průměrech. Prostě takové závody se musí vidět na vlastní oči a zvuky těchto strojů slyšet alespoň jednou v životě.

Další víkend 21. – 22. srpna - obnovený tradiční *Těrlický okruh*, na který se připravuje mnoho jezdců. Je nyní bezpečnější, jezdí se opačně než před 27 léty. Opět bude nejvíce záležet na počasí, hlavně aby nepršelo. Dříve vyrobené motocykly nemají pneumatiky konstruované na vodu.

J.M.

Osada a Ota Demel Foto: archiv skupiny

Osada – jedno velké blahopřání...

Je to už více než 10 let, kdy jsme tu hráli poprvé a zcela určitě jsme si ještě neříkali Osada...

Hospůdka Oty Demela na autobusovém nádraží byla za dobu 35x naším pódiem a místem setkávání s příznivci nejvěrnějšími. Kde jinde než tady, na nejzavedenější a možná i první slavkovské zahrádce jsme mohli loni pokřtít své první CD… Po dvaceti letech provozu se Ota při příležitosti svých kulatých narozenin rozhodl ukončit svou hostinskou činnost a věnovat se věcem příjemnějším - vnoučkovi, kytaře, bicyklu...

Pohostinský provoz zde sice zůstane zachován, ale nový majitel mu jistě vtiskne zcela jinou tvář a pro nás tím končí něco pěkného a milého a budeme vzpomínat. Oto, za celou kapelu bych ti chtěl poděkovat za letitou spolupráci a popřát pevné zdraví a mnoho let prožitých podle tvých představ.

Posledním dnem před uzavřením a následnou rekonstrukcí bude sobota 4.září 2010 a Osada u toho nemůže chybět. Všechny Vás srdečně zvu.

Ing. Karel Fikar

HLÍDÁNÍ DĚTÍ
Pohlídám Vaše dítě v rodinném domku se zahradou ve Vážanech n. Lit.
Tel.: 606 669 712

ČIŠTĚNÍ SEDAČEK, KOBERCŮ, TŘÁSNÍ, KOČÁRKŮ, KOŽEŠIN
VELKÝCH PLYŠ. HRAČEK
XENA 99 KŘENOVICE
tel. 605 414 856
kvalita vysoká ↗ cena nízká ↘
ZAKÁZKU JE MOŽNÉ PŘIVÉZT I K NÁM

KADEŘNICTVÍ
Martina Sedláková
BRNĚNSKÁ 101, SLAVKOV U BRNA
Tel. 603 904 404

Denně aktuality ze Slavkova
www.veslavkove.cz

RODINNÁ OZNÁMENÍ

Blahopřání

Dne 27. srpna 2010 oslavila své 86. narozeniny naše milovaná maminka, babička a prababička, paní

ANEŽKA GARGOŠOVÁ

Do dalších let hodně zdraví, štěstí a spokojenosti přejí dcery Ludmila a Marie s rodinami a vnoučata Rostislav, Leona a Ladislava, pravnoučata Dominik, Ivona, Štěpán, Pavlína a Ladislav.

Buňka u malého rybníka Foto: P. Zvonek

Opravená chata Foto: P. Zvonek

Technické budovy na rybnících

V letošním roce naše organizace pořídila montovaný kontejner, který byl umístěn na „malý rybník“. Tato buňka slouží jako zázemí při pořádání dětského tábora, rybářských závodů mládeže a jako sklad nářadí při údržbě pozemku. Na „Velkém rybníku“ dostaly technické budovy také nový kabát ve formě dřevěného obkladu, a tím výrazněji zapadnou do přírody a okolní krajiny. Závěrem bychom touto cestou chtěli poděkovat Městu Slavkovu za finanční podporu při realizaci obou těchto děl.

MRS, o.s. MO Slavkov u Brna

Cesta na Praděd Foto: archiv I. Křivánka

Po dojezdu Foto: archiv I. Křivánka

Mistři na Pradědu

V sobotu 7. srpna byla v 11 hod. odstartována p. Ladislavem Velebným – poslancem parlamentu a p. Ladislavem Jaklem – tajemníkem prezidenta ČR od hotelového komplexu Avalanche v Dolní Moravici akce „Mistři na Pradědu“. Spolupořadatel a aktér Ivan Křivánek trojnásobný násobný mistr světa a držitel deseti světových rekordů na dřevěné drezíně bez pedálů – předchůdce prvního kola, zdolal 19 km trasu přes Malou Morávku, Hvězdu, Ovčárnu, Kurzovní chatu až na nejvyšší vrchol Moravy Praděd – 1492 m nad mořem s výškovým rozdílem 888 m. Důstojný doprovod s účastí veřejnosti byl zajištěn olympioniky Jiřím Dalerem, Michalem Hrazdírou, Milanem Zykou. Nosičem vody se dobrovolně stal světoběžník Rudolf Lábus, traséra měl na starosti Jaroslav Bláha, vysoká kola vedl Jaroslav Brablc. Co jméno, to legenda! Peleton uzavíral nejmladší mistr – triatlonista František Kubínek.

Polovina cyklistů sama nevěřila v reálnost akce, ale po odjetí první části, a to na Hvězdu za 57 minut všichni pochopili nutnost povzbuzování a morální podpory jezdce na dřevěné drezíně ve tvaru koně. Přestávky na občerstvení byly velmi krátké a na minutu se nám podařil splnit původní plán 1 hodiny a 3 minut na Kurzovní chatu. Pomyslné lámání chleba nastalo v posledním stoupání před Ovčárnou, ale vidina pohledu na Praděd a podpora celého týmu, to vše se kladně projevilo v pokračování další spanilé jízdy. Mlhavé počasí nahradilo počáteční deštík. Po občerstvení a fotografování na Kurzovce bylo posledních 25 minut odměnou i když kopec kladl stálý odpor. Vyhecování ostatních cyklistů a neustálé spurty ke skupinám turistů dokázalo zapomenout na tvrdá lýtka. Poslední metry největšího stoupání na Praděd již nemohly ohrozit výsledek jízdy. Bouřlivé ovace na vrcholu nejvyšší hory Moravy podpořilo i sluníčko. Snahou celého projektu bylo setkání cyklistických šampionů s vyjížďkou v krásném prostředí Jeseníků!

Po dojezdu do Dolní Moravice si mohli všichni vyzkoušet kuriózní kola Martina Zehnala. Neformální beseda se protáhla až do noci a bylo na co vzpomínat. Dokonce jsme zapomněli losovat tombolu, což se provede dodatečně!

Všichni účastníci slíbili svou účast v příštím ročníku, kdy oslovíme další legendy cyklistiky i jiných sportů. Na další ročník se za účastníky těší pořadatelé **Vratislav Jonáš a Ivan Křivánek**

RODINNÁ OZNÁMENÍ

Vzpomínka

Čas plyne, vzpomínky zůstávají. Kdo Tě znal, nezapomene.

Dne 2. srpna uplynulo 22 smutných roků, kdy od nás odešel bez slůvka rozloučení manžel, tatínek a dědeček, pan

JIŘÍ ZLÁMAL

ze Slavkova u Brna

Vzpomínají manželka, dcera Jiřina, Vlaďka s rodinou.

Vzpomínka

Život jde dál, nevrátí, co vzal, jen vzpomínky nám zanechal.

Dne 12. srpna 2010 uplynulo 15 let od úmrtí našeho tatínka a dědečka, pana

ING. ŠEBESTIÁNA KOLNÍKA

S láskou vzpomíná dcera Marie s rodinou.

Vzpomínka

Dne 27. srpna 2010 vzpomeneme 1. výročí, kdy nás navždy opustil náš milovaný syn, bratr a strýc, pan

LUBOMÍR KNÉSL

S láskou vzpomínají rodiče, sestra a bratr s rodinou.

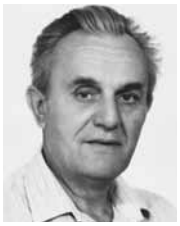

Vzpomínka

Tvůj hlas se ztratil, úsměv vítr vzal nám, jen vzpomínky zanechal.

Dne 28. srpna 2010 uplynulo 9 roků, kdy nás navždy opustil náš milý manžel, tatínek a dědeček, pan

JOSEF ŠPAČEK

Za vzpomínku děkují manželka a děti s rodinami.

Vzpomínka

Dne 5. září 2010 by se dožila 100 let dlouholetá občanka Slavkova u Brna, paní

MARIE RYŠÁNKOVÁ

Kdo jste ji znali, vzpomeňte s námi. Dcera Dana s rodinou.

Vzpomínka

Dne 12. září 2010 by se dožil 100 let náš tatínek a dědeček, pan

EDUARD TESAŘÍK

ze Slavkova u Brna

S láskou a bolestí vzpomínají a za tichou vzpomínku děkuje syn Jiří s rodinou.

Vzpomínka

Odešla… Zhasly oči, které vždy jen s láskou hledívaly, zmlkla ústa, jež nikdy nedovedla ranit, dotlouklo srdce maminky nejlaskavější.

Dne 18. září vzpomínáme 1. výročí úmrtí, co nás navždy opustila paní

BOŽENA VRÁNOVÁ

S láskou stále vzpomínají manžel, syn a dcera s rodinami.

Vzpomínka

I když neúprosný čas odměřil dvacet pět let od úmrtí našeho milovaného tatínka, pana

VLADISLAVA STÁVKA

a dvacet let od odchodu drahé maminky, paní

RŮŽENY STÁVKOVÉ

v měsících září a říjnu, vzpomínáme stále s láskou a vděčností. Děti s rodinami.

Příspěvky do rubriky Rodinná oznámení přijímáme od pondělí do pátku v naší kanceláři na ul. Brněnská 642 od 9 do 12 a od 13 do 17 h. Cena za zveřejnění je 100 Kč.

Opustili nás

Jaroslav Hynšt (1949)	21. 7.
Boleslava Hrubá (1926)	23. 7.
Jindřiška Hlásenská (1939)	2. 8.

INZERCE

NOVĚ ZUMBA – nové hodiny ZUMBY ve Slavkově na ZŠ Komenského – gymnast. sál. Středy od 1. 9. 2010, 19–20 hod. a pátky až od 10. 9. 2010 18.30–19.30 hod. Nutná rezervace na ivanasot@seznam.cz. Vstupné 70 Kč. Další hodiny také v Dražovicích a Bučovicích, více info na www.stepaerobic.websnadno.cz.

MONTÁŽ SÁDROKARTONŮ. Tel.: 732 236 410, 544 223 504.

KOUPÍM starší a historické počítače výhradně zn. Apple Macintosh. Tel. 604 706 900.

KAROSÁŘSKÉ PRÁCE, opravy havarovaných a zkorodovaných vozidel, výměny prahů, lemů blatníků. Holubice, tel. 541 228 398, 776 610 117.

HLEDÁME ženy pro úklidové služby ve velkých RD v okolí Brna. Zkrác. prac. úvazek dopoledne. Spolehlivost podmínkou, ŘP výhodou. Profesní životopisy zasílejte na e-mail: skromachova@seznam.cz

PROVÁDÍME úklidy velkých domů. Nabízíme vysokou kvalitu práce a spolehlivost dobrého kolektivu naší firmy. Praxe již 11 let. 605 414 856

VÝKUP OJETÝCH AUT všech značek – ihned za hotové – přímo u Vás. Tel.: 608 634 575. www.vranaslavkov.cz

KOUPÍM garáž u vlak. nádraží, příp. směr na Vážany. Tel. 737 410 620.

PRODÁM živá kůzlata 1 kg za 50 Kč živé váhy. Tel. 737 410 620.

KOUPÍM RD v Rousínově a blízkém okolí, cena do 4 mil. Tel.: 775 667 214.

ČIŠTĚNÍ sedaček i z kůže, plyšových koberců aj. včetně třásní, kočárků, velkých plyšových hraček. Křenovice 605 414 856

PRONAJMU sklad 3 km od Slavkova u Brna, plocha 360 m^2, cena 250 Kč/m^2/rok. Tel. 604 219 985.

ŽALUZIE A SÍTĚ proti hmyzu na plastová a eurookna – 10 % sleva! Tel. 604 863 437, 544 220 577, Lubomír Remiáš, Slavkov u Brna, ČsČk 972.

PRONAJMU garáž. Zlatá Hora, Slavkov u Brna, tel.: 607 513 827.

PRONAJMU pokoj v zařízeném 3+1. Vhodné pro mladý pár nebo pro studenty. Volné od září. Tel. 725 792 822.

ČIŠTĚNÍ KOBERCŮ, sedacích souprav. Tel. 604 863 437, 544 220 577.

Zajímá vás dění ve Slavkově?
Chcete denně čerstvé zprávy?
Navštivte webové stránky:
www.veslavkove.cz
Polední MENU • společnost, kultura, sport, černá kronika • fotogalerie • diskuse pod články • program kina • krátká videa z akcí
www.veslavkove.cz

Slavkov pořádá MČR v beachvolejbalu

SK Beachvolleyball Slavkov pořádá na slavkovském koupališti v sobotu a neděli (28. a 29. srpna) MR mužů „Kooperativa Cup 2010“ v plážovém volejbale.

Turnaje, který je uzavřen pro zahraniční hráče, se zúčastní 16 našich nejlepších dvojic. K favoritům turnaje bude patřit dvojice Přemysl Kubala a Petr Beneš, jež nás úspěšně reprezentuje na turnajích Světové série. Jejich páté místo z Grand Slamu v Polsku je velkým úspěchem a stálá vynikající výkonost jim dává velkou šanci na kvalifikování se na OH do Londýna. Cestu k obhajobě titulu jim bude chtít znepříjemnit nově vytvořený pár s ambicemi účasti na OH Martin Lébl a Michal Plaček. Zajímavostí na této dvojici je úspěšná šestková a beachvolejbalová minulost Martina Lébla a dvojí občanství – americké a české Michala Plačka, jenž se pohybuje v druhé desítce žebříčku amerického profesionálního okruhu AVP. Tato dvojice se představila na dvou domácích turnajích a to vždy vítězně. Ambice nechybí mladé dvojici Martinovi Tichému a Janu Dumkovi, jež nad úřadujícími mistry – Benešem a Kubalou v letošní sezóně zvítězili. Jejich velkým úspěchem je také zisk titulu středoevropských mistrů Evropy, kde porazili několik silných týmů ze Světové série. Další dvojice mohou jen překvapit, ale to bývá velice často výhoda níže žebříčkově postavených týmů. K nim řadíme taktéž domácí pár Pavel Kolář a Tomáš Božek.

Finálový zápas bude zahájen v neděli v 15.00 hod., zápas o třetí místo v 14.00 hod. Součástí programu je vystoupení taneční skupiny, soutěže pro diváky o zajímavé ceny včetně **bečky piva**, módní přehlídky a při finálovém zápase čepování pěnivého moku z Černé Hory zdarma!

V neděli je vstup do areálu koupaliště volný! Přenos je zajištěn mediálním partnerem ČT!

Za SK Beachvolleyball Slavkov **L. Kuchta**

Beachtennis poprvé ve Slavkově

V sobotu 31. července se v areálu slavkovského koupaliště uskutečnil historický první turnaj ČP v beachtennise. Překvapením turnaje bylo vítězství domácího borce Martina Staňka, jehož k výbornému výkonu vytáhl spoluhráč a současně několikanásobný mistr republiky Edvard Kožušník. Tento výborný hráč se bohužel nemůže věnovat svému oblíbenému sportu profesionálně, neboť dává přednost politické kariéře v evropském parlamentu.

Po vyrovnaných soubojích ve skupinách, kdy pozdější vítězové odvraceli se svými finálovými soupeři tři mečboly, byly rozehrány semifinálové a finálové zápasy. V nich již dominovali pozdější vítězové.

Další domácí dvojice R. Majnuš a L. Kuchta obsadila 5. místo.

Finále: Edvard Kožušník, Martin Staněk – Milan Svoboda, Radek Popovič 6:1, 6:0.

za SK Beachvolleyball Slavkov **L. Kuchta**

Zloděj sebral peníze i čokoládu

Dusud neznámý pachatel využil tmy, aby se vloupal do jedné ze slavkovských kanceláří. Odtud si ze skříně odnesl nejen přenosnou plechovou pokladnu, ve které bylo přes dvacet tisíc korun, ale zlákala ho i obří tabulka mléčné čokolády v hodnotě pět set korun. Za přečin krádeže mlsnému pobertovi hrozí až dva roky za mřížemi. **por. Mgr. Alice Navrátilová**

Fotbal v září

V měsíci září se budou hrát na městském stadionu tato mistrovská utkání:

Středa 1. 9.
st. a ml. přípravky Slavkov–Rousínov, v 16.30 h.
Sobota 4. 9.
dorost Slavkov–Dubňany, zač. ve 14 h.
Slavkov „A“–Kyjov, zač. v 16.30 h.
Neděle 5. 9.
st. a ml. přípravky Slavkov–Bohdalice, v 10.00 h.
Sobota 11. 9.
žáci Slavkov „A“–Hodějice, zač. v 9.00 h.
žáci Slavkov „B“–Slavíkovice, zač. v 10.45 h.
Slavkov „B“–Mouřínov, zač. v 16.00h.
Sobota 18. 9.
dorost Slavkov–Velká n. Veličkou, zač. v 13.30 h.
Slavkov „A“–Tvrdonice, zač. v 16.00 h.
Neděle 19. 9.
st. a ml. přípravky Slavkov–Bučovice, v 10.00 h.
Sobota 25. 9.
žáci Slavkov „A“–Vícemilice, zač. v 9.00 h.
Slavkov „B“–Hodějice, zač. v 16.00 h.

Mužstvo FC Zbrojovky Brno „B“ u nás nakonec nehraje. Realizační tým „A“ mužstva je chce mít „pod dohledem“ v Brně! **rs**

DRAŽBA

NEMOVITOSTÍ JOSEFA ŽEMLY

Popis nemovitostí:

- rodinný patrový dům 4 + 1 v klidové severní části města u obory (Pod Oborou 667, 684 01 Slavkov u Brna)
- zahrady za domem vhodné jako **stavební pozemek** v zastavěném území obce včetně sítí: **2.700 m²**, napojení na veřejnou komunikaci v zadní části zahrad (parcely č. 1482/2 a 1483/2), dále orná půda (3.200 m², p.č. 2660/7 a 2661/2)

Nejnižší podání: **1.100.000,-Kč**

Dražební jistota: 200.000,-Kč

Termín dražby: 22. září 2010, 10.00 hod.

Dražebník: REAL SPEKTRUM, a.s., Lidická 77, Brno, Ing. Juraj Tréger, CSc
tel. 602 563 615, 533 339 111, e-mail: juraj.treger@realspektrum.cz,
www.realspektrum.cz

Zahrádkářské okénko

Rady do zahrady – září

Pranostika: *To se pozná teprve v září, kterak sadař hospodaří. Zdali jablka, švestky, hrušky, naplní mu všechny nůšky.*

Začíná podzim a to je doba sklizně plodů přírody. Po letošním problematickém jarním období se výše uvedená pranostika asi nevyplní. Připravíme si skladovací prostory a obaly na uskladnění ovoce. Vše řádně vydesinfikujeme. Potom již zjistíme, zda je ovoce ve správné sklizňové zralosti, a začneme česat podzimní a raně zimní odrůdy jablek, hrušek, snad i renklód a švestek. Vinařům začíná vinobraní sběrem raných odrůd hroznů vinné révy.

Ovoce, které se nehodí na uskladnění, zpracujeme na mošty nebo je usušíme a zachováme si vitamíny na zimní období. Poškozené a nahnilé plody okamžitě posbíráme, aby nedošlo k šíření chorob. Vložíme je do jámy a posypeme páleným vápnem. Po sklizni ovoce prořežeme proschlé větve, vykopeme staré a nemocné stromy a nahradíme je novými. Koncem měsíce upevníme na kmeny stromů lepové pásy proti samičkám píďalky podzimní, které se stěhují do korun stromů. Můžeme také oškrabat borku naspodu kmene a natřít kmen například přípravkem Chemstop.

Po sklizni hnojíme draselnými (draselná sůl, síran draselný) a fosforečnými hnojivy (superfosfát) v menších dávkách, nejlépe kapalnými hnojivy v obvodě koruny stromu ke kořenům.

Připravíme si kůly, chrániče a pozemek pro podzimní výsadbu.

Bohatou úrodu a radost ze zahrady přeje

Vl. Luža.

Objednávky ovocných stromků do 15. října 2010

Jak chutnají ovocné stromky zajícům se přesvědčil po letošní zimě mnohý zahrádkář. Okus byl tak velký, že mnohé stromky bude nutno vykopat a nahradit je novými. Podzim je tou nejvhodnější dobou k tomuto procesu.

Naše organizace bude opět zajišťovat kvalitní výsadbu z uznaných ovocných školek. Pokud budete mít zájem o nákup ovocných stromků a keřů, vhoďte svoji objednávku do schránky v Domě zahrádkářů v ulici Čs. armády č. 252 do 15. října 2010. Na objednávku uveďte požadovanou odrůdu a druh, adresu, popř. tf. pro případný kontakt a oznámení prodeje.

Chtěl bych upozornit na nákup nekvalitní, přeschlé a neoznačené sadby ovocných stromků od příležitostních prodejců a v supermarketech.

Moštování ovoce

Drcení a moštování ovoce, vaření povidel a sušení ovoce v letošním roce provedou pracovníci zpracovny ovoce, která již zahájila provoz.

Pracovní doba: pondělí 1517 hodin, středa 15 – 17 hodin jen na objednávku, sobota 9 – 12 a 13 – 17 hodin. Více informací u př. Jindřicha Sáčka mobil 737 686 701.

Výstava ovoce 18. a 19. září

Vše, co se nám v letošním roce podařilo vypěstovat na našich zahrádkách, vystavíme a necháme ohodnotit na **5. OBLASTNÍ VÝSTAVĚ OVOCE A ZAHRÁDKÁŘSKÝCH VÝPĚSTKŮ**, kterou pořádají zahrádkáři ze Slavkova a z Vyškovského okresu ve spolupráci s ÚR ČZS Vyškov.

Výstava se uskuteční v sobotu 18. září a v neděli 19. září 2010 ve Společenském domě BONAPARTE ve Slavkově u Brna vždy od 8 do 17 hodin. V pondělí bude výstava otevřena od 8 do 11 hodin pro žáky místních a okolních základních a mateřských škol.

Z vystavených výstavních vzorků jablek bude vyhodnoceno jablko roku 2010. ÚKZUZ Brno-Želešice představí novinky v pěstování jablek. Součástí výstavy budou expozice kaktusů, bonsají a jiných zajímavostí. Včelaři ukáží, co vše je zapotřebí k chovu včel a uvedou ochutnávku různých druhů medů a jejich prodej. Také bude možno vyhrát některou z cen ve velké tombole. Dále si zde můžete zakoupit jablečný mošt a švestková povidla. Vstupné bude dobrovolné.

V zámeckém parku se koná v sobotu 18. září 2010 po celý den Václavský jarmak.

Žádáme vystavovatele, aby výstavní vzorky ovoce a zahrádkářských výpěstků přinesli v pátek 17. září 2010 do místa konání výstavy (vchod od zámku).

Přijďte a přesvědčete se, že ten letošní rok nám nechal vypěstovat i výstavní ovoce.

Srdečně zvou a za účast na výstavě děkují pořadatelé a vystavovatelé.

KOBERCE PVC

KOMPLETNÍ SERVIS:
- Pokládáme koberce i PVC!
- Navštívíme vás se vzorky ZDARMA!
- Vaše prostory změříme ZDARMA!
- Zboží vám přivezeme ZDARMA!

Slavkov u Brna, Za Branou 279

OTEVÍRACÍ DOBA:
Pondělí–pátek: 9–17 h

KONTAKTY:
Tel.: 544 227 555, 777 769 975, 608 416 887
E-mail: kobercem@volny.cz

www.koberce-pvc.cz

dia okénko

Začátkem září s námi pojede na ozdravný pobyt do italského přímořského letoviska Bibione celkem 108 účastníků. Přáli bychom si prodloužit léto se sluníčkem a koupáním v moři, ale hlavně abychom se všichni v pohodě vrátili domů. V rámci zdravotně výchovné činnosti připravujeme na podzim zajímavé přednášky nejen pro diabetiky. Ve čtvrtek 23. září od 14 hodin můžete přijít do zasedací místnosti městského úřadu na besedu s velitelem městské policie Pavlem Ehrenbergerem na téma „Senioři sobě“. Uvidíte nahrávky policie ČR Jihomoravského kraje o tom, jak si mají senioři chránit svůj domov a majetek před okrádáním a jak nenaletět různým podvodníkům, kteří zneužívají důvěřivost starších lidí a připraví je o celoživotní úspory. V říjnu přijala naše pozvání zkušená nutriční terapeutka Fakultní nemocnice u sv. Anny v Brně Jitka Andrášková, která nám poradí, jak využít zeleninu a ovoce v jídelníčku diabetika. A jako každoročně už teď připravujeme na 11. listopadu prodejní výstavu výrobků a potřeb pro diabetiky a výrobků zdravé výživy. Přihlásilo se nám už nyní 20 firem, takže si zájemci z našeho regionu budou moci nakoupit vše potřebné. Pro velký zájem přijedou znovu pracovníci firmy Baťa z Dolního Němčí s nabídkou podzimní a zimní zdravotní obuvi, která je vhodná nejen pro diabetiky, ale i pro seniory a lidi, kteří v zaměstnání převážně stojí, nebo chodí.

Pro diabetiky i seniory je zvlášť vhodná podzimní vycházka do lesa, zvláště v době, kdy rostou houby. Musíme ale mít vhodnou obuv, repelent proti klíšťatům, jídlo a pití, případně glukoměr a inzulin. Sbíráme jen ty houby, které bezpečně známe, očistíme je a ukládáme do košíku, ne do PE tašky, kde by se zapařily. Ihned po příchodu domů je zpracujeme buď na přímou konzumaci, nebo nakrájíme a zavařujeme v sladkokyselém nálevu, nebo si je usušíme. Houby neobsahují žádné sacharidy, proto jsou v kombinaci se zeleninou vhodným zpestřením našeho jídelníčku. Každý houbař má svoje vyzkoušené recepty, ale přesto přidávám hned dva, které můžete vyzkoušet.

Na houbovou tlačenku potřebujete 1 kg čerstvých hub, vepřové koleno, nebo 4 vepřové nožičky, 10 kuliček nového koření a pepře, 3 stroužky česneku, cibuli, ocet, sůl, majoránku.

Vepřové maso uvaříme v osolené vodě s cibulí, česnekem a kořením, pak ho umeleme i s kůží. Houby převaříme asi 10 minut v osolené vodě s octem, případně s kořenovou zeleninou, nakrájenou na kolečka. Okapané houby a zeleninu smícháme s pomletým masem, přidáme 1–2 deci vývaru z masa, osolíme a okořeníme a plníme do papíru na tlačenku.

Při vychladnutí naplněný papír otáčíme, aby směs měla na řezu pěknou mozaiku. Na houbový závin potřebujeme: 600 g ve slupce vařených brambor, 4 vejce, 200 g polohrubé mouky, 250 g čerstvých hub, 2 mrkve, 1 pórek, 2 lžíce másla, pepř, mouku na vál, žloutek na potření. Na másle orestujeme pórek nakrájený na kolečka, pokrájenou mrkev a očištěné pokrájené houby, osolíme, opepříme a podusíme do měkka. Zalijeme 3 vejci a necháme ztuhnout. Vychladlé uvařené brambory oloupeme, jemně nastrouháme, osolíme, přidáme 1 vejce a mouku a rychle zpracujeme těsto. Rozválíme na plát, potřeme vychladlou houbovou náplní, svineme a položíme na plech s pečicím papírem. Potřeme žloutkem a pečeme asi 30 minut. Podáváme teplý i studený. Kdo si chce postup ulehčit, koupí si listové těsto a doma si připraví si pouze houbovou náplň. **Marie Miškolczyová**

KINO JAS SLAVKOV

ZÁŘÍ–ŘÍJEN 2010

Provozovatel ZÁMEK SLAVKOV – AUSTERLITZ

Program kina též na: **www.veslavkove.cz** nebo **kina.365dni.cz**

31. 8. úterý 19.30 hod.
1. 9. středa 19.30 hod.

BEZ SOUCITU
93 min.

Osobní asistent amerického ambasadora v Paříži James Reece má vše, co úspěšný muž potřebuje mít. Atraktivní přítelkyni, luxusní byt a skvěle placenou práci. Jediné po čem touží... dostat se do pořádné akce. Akční žánr. Režie: Pierre Morel. Hrají: John Travolta, Jonathan Rhys Meyers, Kasia Smutniak. Mládeži přístupno od 15 let

4. 9. sobota 19.30 hod.
5. 9. neděle 19.30 hod.

ZELENÁ ZÓNA
115 min.

Akčnímu thrileru „Zelená zóna“ se přezdívá „čtvrtý Jason Bourne“. S úspěšnou sérií ji spojuje nejen žánr, jméno režiséra Paula Greengrasse a představitele hlavní role Matta Damona, ale především stoprocentní filmařina, strhující tempo a výjimečný příběh. Pod ním je podepsaný oscarový scénarista Brian Helgeland. Dále hrají Greg Kinnear, Brendan Gleeson, Amy Ryan, Jason Isaacs. Vstupné: Mládeži přístupno od 15 let

7. 9. úterý 19.30 hod.
8. 9. středa 19.30 hod.

SOLOMON KANE
93 min.

Solomon Kane je temné, výpravné, akční fantasy, jehož námětem je sbírka povídek věhlasného amerického spisovatele Roberta E. Howarda – otce Barbara Conana. Převážná část filmu se natáčela v České republice, zejména v Praze a na hradech Točník a Zvíkov a v jedné z vedlejších rolí se představí i český herec Marek Vašut. Režie: Michael J. Bassett. Hrají: James Purefoy, Robert Orr, Richard Ryan, Ian Whyte a další. Mládeži přístupno od 15 let

11. 9. sobota 19.30 hod.
12. 9. neděle 19.30 hod.

A – TEAM
119 min.

Tihle čtyři chlapíci bývali vysoce kvalifikovanými a respektovanými členy elitní armádní jednotky. Byli obdivováni pro svůj mimořádný talent a schopnost zvládnout i ty nejtěžší mise, aniž by se u toho byť jen trochu zapotili. To platilo ovšem pouze do té doby, než byli nasazeni do přísně tajné mise. Velkolepá akční komedie, plná honiček, vtípků digitálních triků vychází z populárního seriálu z osmdesátých let The A-Team, jehož autorem byli Frank Lupo a Stephen J. Cannell. Režie: Joe Carnahan. Hrají: Bradley Cooper, Liam Neeson, Patrick Wilson, Dirk Benedict a další. Mládeži přístupno

14. 9. úterý 19.30 hod.
15. 9. středa 19.30 hod.

POČÁTEK
148 min.

Sci-fi film režiséra Christophera Nolana v hlavní roli s Leonardem DiCaprio. Dále hrají Ken Watanabe, Ellen Page, Tom Hardy a další. Film USA s českými titulky. Mládeži přístupno od 15 let

18. 9. sobota 19.30 hod.
19. 9. neděle 16.30 hod.

ALENKA V ŘÍŠI DIVŮ
108 min.

Devatenáctiletou Alenku Kingsleyovou čeká zážitek, na který hned tak nezapomene.Vydá se za bílým králíkem a ocitá se v ohromující a fantastické Říši divů, které její obyvatelé říkají Podzemní říše. Tam se setkává s celou řadou pozoruhodných postav. Animovaný rodinný film. Režie: Tim Burton. Hrají: Mia Wasikowská, Johnny Depp, Helena Bonham Carterová, Anne Hathawayová, Crispin Glover a další. Mládeži přístupno

21. 9. úterý 19.30 hod.
22. 9. středa 19.30 hod.

TWILIGHT SÁGA: ZATMĚNÍ
124 min.

Seattlem otřásá série záhadných vražd a Belle znovu hrozí nebezpečí od záludné upírky, jež stále touží ji zabít. Uprostřed toho všeho se navíc musí rozhodnout, čemu dá přednost, lásce k Edwardovi, nebo přátelství s Jacobem. Edward je upír, Jacob vlkodlak. Má zvolit život, či smrt? A co pro ni znamená život a co smrt? Režie: David Slade, Hrají: Kristen Stewart Robert Pathinson, Taylor Lautner, Billy Burke a další. Film USA. Mládeži přístupno od 12 let

25. 9. sobota 19.30 hod.
26. 9.neděle 19.30 hod.

ROBIN HOOD
140 min.

Zapomeňte na všechno, co jste kdy slyšeli o slavném zbojníkovi Robinu Hoodovi. Režisérská legenda Ridley Scott vám odvypráví vlastní verzi tohoto příběhu. Historický film USA s českými titulky. Hrají: Russell Crowe, Cate Blanchett, Mark Strong, Danny Huston, Max von Sydow, William Hurt, Mathew Mcfadyen. Mládeži přístupno od 12 let

28. 9. úterý 19.30 hod.
29. 9. středa 19.30 hod.

SEXY 40
95 min.

Sandy je šťastně vdaná, má dvě děti a myslí, že už jí v životě nic nechybí. Jednoho dne náhodou odhalí nevěru svého manžela. Rozhodne se k radikálnímu kroku, opustí ho a přestěhuje se i se svými dětmi do New Yorku, najde si práci, přátele. Komedie USA. Režie: Bart Freundlich. Hrají: Catherine Zeta – Jones, Justin Bartha a další. Mládeži přístupno od 12 let

2. 10. sobota 19.30 hod.
3. 10.neděle 16.30 hod.

KUKY SE VRACÍ
95 min.

Nový dobrodružný film režiséra Jana Svěráka představuje v kontextu současné domácí kinematografie skutečně jedinečný snímek a to nejen pro své zaměření na rodinné publikum spojující dětského i dospělého diváka, ale i pro netradiční a moderní kombinaci hraného a animovaného příběhu. Hrají: Oldřich Kaiser, Ondřej Svěrák, Kristýna Fuitová- Nováková, Filip Čapka. Mládeži přístupno

5. 10. úterý 19.30 hod.
6. 10. středa 19.30 hod.

PREDÁTOŘI
107 min.

Elitní žoldák Royce je unesen na neznámé místo, stejně jako další, zdánlivě náhodně vybraní jedinci. S výjimkou jednoho zneuznaného lékaře se jedná o nebezpečné zabijáky, žoldáky a trestance, kteří sem byli dopraveni pouze proto, aby se stali živou kořistí pro novou rasu Predátorů. Pokud chtějí přežít, musí se spojit proti společnému nepříteli. Režie: Nimród Antal. Hrají: Adrien Brody, Laurence Fishburn, Topher Grace, Danny Trejo a další. Sci-fi, akční horor s českými titulky. Mládeži přístupno od 15 let

9. 10. sobota 19.30 hod.
10. 10. neděle 19.30 hod.

ZÁLOŽNÍ PLÁN
106 min.

Zoe má za sebou spoustu let partnerských vztahů, ale najít toho pravého se jí nikdy nepodařilo. Protože se jí zdá, že hledání už trvá příliš dlouho rozhodne se stát matkou na vlastní pěst a domluví si návštěvu lékaře za účelem umělého oplodnění. Ale téhož dne potká Stana , muže, který na ni působí velmi nadějným dojmem. Zoe se dostává do divokého víru chyb a rozporuplných náznaků, z nichž je Stan naprosto zmatený. Romantická komedie USA s českými titulky. Režie: Alan Poul. Hrají: Jennifer Lopez, Alex O´Loughlin, Eric Christian Olsen a další. Mládeži přístupno od 12 let

VE VÝŠE UVEDENÉM VSTUPNÉM JE ZAHRNUT PŘÍSPĚVEK 1 Kč NA ROZVOJ KINEMATOGRAFIE

SLAVKOVSKÝ ZPRAVODAJ - měsíčník vydávaný vydavatelstvím *bm typo* ve Slavkově u Brna v nákladu 3100 ks. Zaregistrováno na MK ČR pod E 13035. Sazba a grafická úprava B. Maleček, Brněnská 642, Slavkov u Brna, tel.: 544 220 661, e-mail: info@bmtypo.cz, www.bmtypo.cz. Tisk: Grafické podniky Kusák, Vyškov. **Příjem inzerce na tel.: 544 220 661, 605 742 853 nebo e-mail: info@bmtypo.cz**.
Za původnost a věcnou správnost uvedených příspěvků odpovídají autoři. Redakce zodpovídá pouze za jazykovou úpravu. Vydavatel neručí za věcnou ani jazykovou správnost textů na inzertních plochách.

Archelogický průzkum v areálu býv. cukrovaru Foto: H. Sokoltová

Odkrytý hrob Foto: H. Sokoltová

Archeologové u hrobu Foto: H. Sokoltová

Existence starého židovského hřbitova prokázána

V pondělí 9. srpna začal v areálu bývalého cukrovaru ve Slavkově archeologický výzkum. Právě v tomto místě měl být podle ústní tradice starý židovský hřbitov. Místu se říkalo „U židovských hrobů“, ale existence hřbitova nebyla nikdy prokázána.

Občané Slavkova se při cestě okolo cukrovaru zastavují a nahlížejí přes plot dolů, kde skupina pracovníků Ústavu archeologické památkové péče Brno odkrývá a očišťuje několik lidských koster. Z chodníku je zatím vidět šest odkrytých pozůstatků, z nichž minimálně dva jsou dětské. Pozůstatky jsou nehluboko pod úrovní podlahy někdejší jídelny cukrovaru.

O týden později už bylo jasno – existence židovského hřbitova byla prokázána. Slavkovský hřbitov navštívil v pondělí 16. srpna i vrchní zemský rabín Karol Sidon se zástupci mezinárodní rabínské organizace Atra Kadiša. Jednoznačně se shodli na tom, že jde o židovské hroby.

„V souladu se zjištěním expertů bude s kosterními nálezy naloženo důstojně a dle všeobecně respektovaných tradic, to znamená, že budou pietně uloženy na příslušném hřbitově,“ sdělil nám mluvčí SPAR ČOS Jan Vávra.

„Starý židovský hřbitov ve Slavkově u Brna by v místě, kde se počítá se stavbou obchodního domu společnosti SPAR, měl být zakryt betonovým sarkofágem. S firmou o tom jednají zástupci židů,“ sdělil Karol Sidon. Ostatky z hrobů, které už byly otevřeny, by měly být na hřbitově znova obřadně pohřbeny.

Sidon zdůraznil, že projekt výstavby obchodní centra se nemusí zastavit. Stačí jen ostatky vrátit do země, místo upravit a uzavřít sarkofágem z betonu tak, aby zůstalo neporušené. Na povrchu by měla být umístěna pietní deska věnovaná pohřbeným.

„Město je připraveno upravit prostory sousedící s obchodním centrem, pod nímž jsou také pohřbeni židé, a dát mu pietní podobu,“ řekl ČTK slavkovský starosta Ivan Charvát.

Původně se hovořilo o tom, že bylo odkryto šest hrobů. Podle Sidona se na místě ukázalo, že jich bylo otevřeno více. Počet ale neupřesnil. Už před zahájením výkopových prací v areálu starého cukrovaru, kde bude centrum stát, židé upozorňovali na to, že pod staveništěm je starý hřbitov. Hmatatelné důkazy k tomu ale podle starosty scházely. Našly se až při archeologických pracích.

Hana Sokoltová a ČTK

Vodouš kropenatý Foto: M. Hrabovský

Kulík říční Foto: V. Kohoutková

Ústřičník velký Foto: P. Smejkal

Čápi Foto: V. Kohoutková

Vodouš bahenní Foto: M. Hrabovský

Mokřady kolem Litavy jsou důležitou zastávkou na tahové cestě vodního ptactva

Téměř tři desítky vodních ptáků zvaných bahňáci z čeledí kulíkovitých, jespáků, vodoušů, slukovitých, mohutnější břehouši, vzácné kolihy, přímořský ústřičník i pestrý malý kamenáček a další na své pouti až ze severské tundry, někteří i z východního pobřeží Grónska na cestě k zimovišti urazí až 7 tisíc kilometrů na zimoviště. Někteří z nich dávají přednost tahovým cestám kolem mořských pobřeží. Cesta přes evropský kontinent je pro ně jen příležitostná, a to tehdy, když zde nalézají dostatek obživy na volných, otevřených vodních plochách, které jim skýtají dostatek obživy. Výsledky dlouholetého kroužkování u nás to potvrzují. V sušších létech byli mnozí kontrolováni opět na přímořských tahových cestách.

Vydatné květnové srážky, více jako čtyřnásobek měsíčního srážkového průměru a téměř trojnásobek průměrných srážek v červenci vytvořily v litavské nivě dostatek vodních ploch na obdělávaných polích, kde vodní ptáci včetně vzácnějších druhů kachen, jako oba druhy našich drobných čírek, bahňáci i čejky, kteří se objevili na biocentru Šámy, našli na nových vodních plochách vhodná hnízdiště. Biocentrum obsadily nesnášenlivé labutě a lysky.

Velkou početností překvapily čejky. Až stohlavá hejna vesměs mladých ptáků se v pohnízdní době objevují na okrajích mělčin, kde nachází potravu nebo společně s vodouši odpočívají. Nový poznatek u čejky chocholaté potvrzuje, že jsou schopny překonat i Atlantik na pobřeží Severní Ameriky a na Bahamy. Od nás odlétající čejky i další bahňáci na západ podél toku Litavy nachází opět vhodné vodní plochy v okolí Žatčan po Blučinu, kde byly společně s čejkami, podobně jako u Slavkova zastiženy kolihy velké, dnes již velmi vzácné a kriticky ohrožené. Poslední hnízdiště na Moravě nedaleko Strážnice opustily před pěti léty. Vzácným zatoulancem na slavkovském mokřadu je v druhé dekádě srpna ústřičník velký od pobřeží Atlantiku a Baltu. U sluky otavní, bekasiny je podzimní výskyt celkem běžný, často i zimují na nezamrzající hladině Litavy pod ústím Prostředníčka. Velmi početní na zatopených plochách jsou patrně i hnízdící kulíci říční a drobní pisíci. Jednotlivě byl zjištěn i kulík písečný od Baltu. Z čeledě vodoušů nejčastější je vodouš bahní, přilétá v hejnech, u nás nehnízdí. Také vodouš kropenatý. Vodouš rudonohý na Slavkovsku hnízdil ještě v sedmdesátých létech celkem pravidelně.

Z větších nápadnějších druhů lze na mokřadu stále pozorovat mladého ptáka husice liští, velikosti mezi kachnou a husou, upozorňuje již z dálky nápadnou bělobou. Husice byly pozorovány i na biocentru Šámy. Pro hnízdění vyhledávají úkryty a zemní dutiny. Je to nově hnízdící pták naší avifauny, zatím v kategorii velmi zranitelných druhů.

Pozoruhodný a nápadný byl na zatopených lokalitách kolem našeho města čáp černý, obyvatel našich lesů, na rozdíl od čápa bílého velmi plachý. Zdržoval se i na menším mokřadu u silnice na Křenovice. Projíždějící auta mu nevadila, při zastavení odlétal na blízké mokřady v okolí. Jeho početnost u nás se mírně zvyšuje, je však velmi zranitelný na své cestě na zimoviště do jižní saharské Afriky.

Informace od místních ornitologů, z tisku , odborů pro životní prostředí, internetu.

M. Hrabovský

Moravský rybářský svaz, o. s. MO Slavkov u Brna, vás zve na **Rybářské závody mládeže do 15 let.** Závody se konají 28. srpna na malém rybníku ve Slavkově. Prezentace od 7 h. Bližší informace na www.momrs-slavkov.cz **Petr Zvonek**

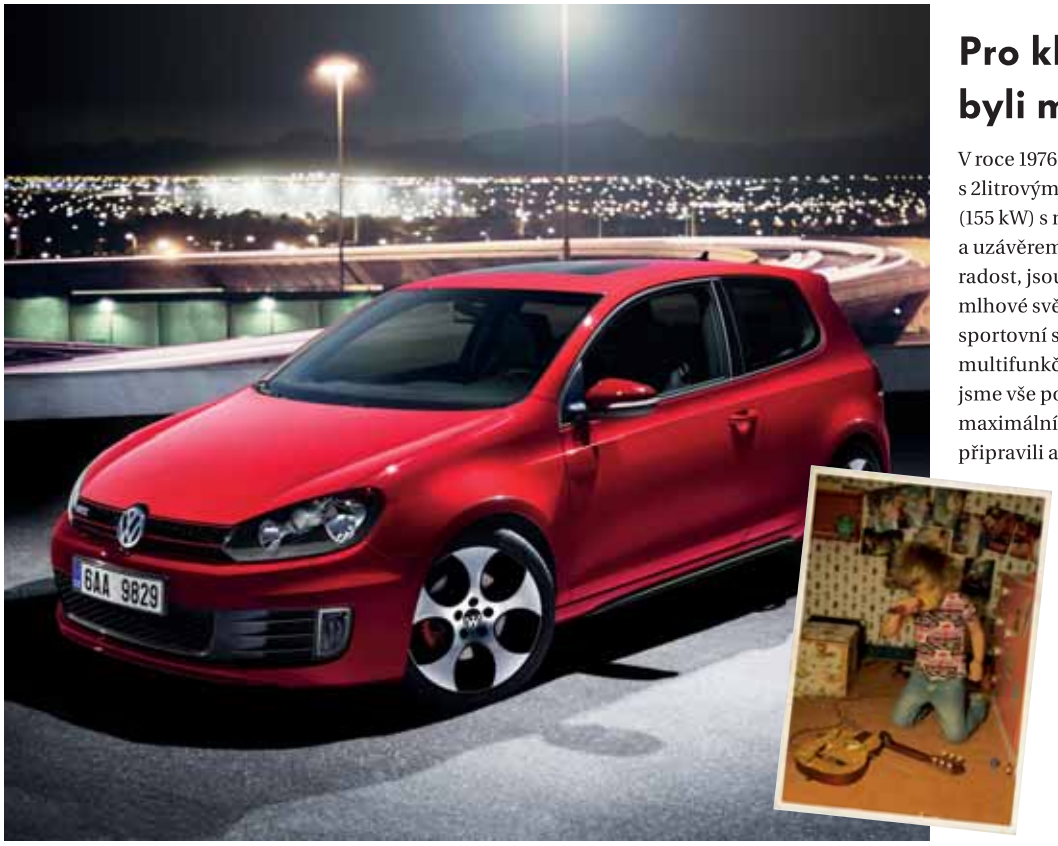

Pro kluky, kteří již tehdy byli muži. Golf GTI.

V roce 1976 se zrodil mýtus. Ten nyní opět ožívá s 2litrovým motorem TSI o výkonu 210 koní (155 kW) s manuální nebo DSG převodovkou a uzávěrem diferenciálu XDS. Dále, čistě pro vaši radost, jsou u tohoto modelu k dispozici 17“ kola, mlhové světlomety s chromovým orámováním, sportovní sedadla vpředu a tříramenný multifunkční kožený volant. U modelu Golf GTI jsme vše podřídili zvláštní vášni, vášni pro maximální požitek z jízdy. Navíc jsme pro vás připravili akční limitovaný model Golf GTI Adidas.

Nechte se unést i vy modelem Golf GTI.

Kombinovaná spotřeba a emise CO_2: 7,3-7,4 l/100 km, 170-173 g/km.

Autorizovaný prodejce Volkswagen **AUTO-BAYER, s.r.o.**

Bučovická 299, 684 01 Slavkov u Brna, tel.: 544 227 122–3, fax: 544 227 347, www.autobayer.cz/vw; e-mail: osobni.vw@autobayer.cz

AUTO BAYER

Slavkov u Brna | Bučovická 299 | Tel.: +420 544 227 122-3

CHEVROLET

*Cena při využití Chevrolet Finance.

Chevrolet Spark – kombinovaná spotřeba 5,1 l/100 km, emise CO_2 119 g/km.

WWW.AUTOBAYER.CZ